

Akční plán 2016

Prováděcí část Střednědobého plánu rozvoje sociálních služeb Libereckého kraje 2014 -2017



aktualizace prosinec 2015

Obsah

ÚVOD	4
1 Činnosti Libereckého kraje	5
1.1 Oblast plánování	5
1.1.1 Organizační zajištění plánování sociálních služeb v kraji.....	6
1.1.2 Krajská koordinační struktura pro plánování sociálních služeb na území Libereckého kraje.....	6
1.2 Oblast financování a finanční kontroly	10
1.3 Monitoring realizace SPRSS LK 2014 – 2017	12
2 Základní síť sociálních služeb Libereckého kraje.....	13
2.1 Principy a pojetí Základní sítě sociálních služeb Libereckého kraje.....	13
2.1.1 Úrovně Základní sítě sociálních služeb pro rok 2016	14
2.1.2 Financování Základní sítě sociálních služeb	15
2.1.3 Potřebnost a komunitní plánování sociálních služeb	16
2.1.4 Tvoření, řízení a koordinace Základní sítě.....	16
2.1.5 Aktualizace Základní sítě sociálních služeb pro rok 2017	16
2.1.6 Řešení naléhavých situací v rámci Základní sítě	17
2.2 Proces sestavování a hodnocení Základní sítě pro rok 2016	18
2.2.1 Hodnotící parametry pro zařazení do Základní sítě sociálních služeb pro rok 2016	19
2.2.2 Výsledky hodnocení sociálních služeb	24
2.3 Financování Základní sítě sociálních služeb v Libereckém kraji v roce 2016.....	27
2.3.1 Náklady	29
2.3.2 Zdroje financování	31
2.3.3 Finanční plán na rok 2016 a střednědobý výhled.....	33
2.3.4 Rozvojové aktivity a zdroje financování – finanční kalkulace na r. 2016	34
2.3.5 Střednědobý výhled financování sociálních služeb do roku 2018	36
2.3.6 Rozdělování nejvýznamnější zdrojové položky.....	37
2.4 Sociální služby zařazené do Základní sítě Libereckého kraje včetně rozvojových záměrů	40
2.4.1 Zhodnocení dostupnosti sociálních služeb	41
2.4.2 Rozvojové záměry na poskytování sociálních služeb financované z Operačního programu zaměstnanost zařazené do Základní sítě sociálních služeb	44

2.4.3	Přehled sociálních služeb Základní síť Libereckého kraje pro rok 2016.....	48
2.4.4	Výše orientačních vyrovnávacích plateb do Pověření	108
3	KARTY ROZVOJOVÝCH AKTIVIT	117
3.1	SC1 Rozvoj ambulantních a terénních služeb pro seniory (včetně seniorů se ZP) – karty rozvojových aktivit.....	119
3.2	SC2 Humanizace a transformace pobytových služeb pro osoby se zdravotním postižením a seniory – karty rozvojových aktivit.....	125
3.3	SC3 Podpora integrace osob se zdravotním postižením do běžného života (terénní a ambulantní služby) – karty rozvojových aktivit	134
3.4	Zlepšení nabídky služeb sociální prevence – karty rozvojových aktivit.....	140
3.5	SC5 Optimalizace a využitelnost sítě služeb sociálního poradenství a služeb pro osoby ohrožené sociálním vyloučením, chudobou a nezaměstnaností – karty rozvojových aktivit.....	145
3.6	SC6 Integrace národnostních menšin, prevence vzniku a řešení stávajících vyloučených lokalit – karty rozvojových aktivit	147
3.7	SC7 Prevence vzniku škod a snižování rizik spojených s užíváním návykových látek a s patologickým hráčstvím prostřednictvím dostupné a komplexní sítě protidrogových služeb – karty rozvojových aktivit.....	152
3.8	SC8 Zavedený systém optimalizace a řízení sítě sociálních služeb, včetně vyšší míry zapojení obcí a meziresortní spolupráce.....	159
3.9	SC9 Udržitelný systém financování sociálních služeb, trvalá podpora procesů plánování a dostatečná informovanost veřejnosti – karty rozvojových aktivit	163
3.10	SC10 Podpora poskytovatelů prostřednictvím vzdělávání personálu, metodického vedení, sledování a kontroly kvality služeb – karty rozvojových aktivit	169
3.11	SC11 Podpora sociálních služeb pro osoby, které nemohou žít samostatně v běžné komunitě z důvodu jejich zdravotního a duševního stavu (osoby s neurodegenerativními poruchami, s psychiatrickými poruchami, poruchami autistického spektra a s kombinovanými vadami) – karty rozvojových aktivit	173

ÚVOD

Kraj má povinnost zajišťovat dostupnost poskytování sociálních služeb na svém území v souladu se Střednědobým plánem rozvoje sociálních služeb (tak ukládá §95 písm. g, zákona o sociálních službách, č. 108/2006 Sb.).

Kraj tvoří Střednědobý plán rozvoje sociálních služeb (dále také jen „SPRSS“), který je jedním z důležitých nástrojů kraje pro tvorbu kvalitní, efektivní a dostupné sítě sociálních služeb. Prováděcí částí Střednědobého plánu rozvoje sociálních služeb je krátkodobý – Akční plán, který zároveň slouží jako prostředek pro pravidelné vyhodnocování (monitorování) Střednědobého plánu rozvoje sociálních služeb.

Na tvorbě Akčního plánu na rok 2016 se podíleli zástupci Krajské koordinační struktury pro plánování sociálních služeb Libereckého kraje (dále také jen „KKS“).

První část dokumentu se věnuje monitoringu a aktualizaci SPRSS, druhá kapitola pojednává o Základní síti sociálních služeb Libereckého kraje, která vychází z potřebnosti v kraji a třetí část se věnuje financování sociálních služeb. Vzhledem k přechodu financování od 1. 1. 2015 z MPSV na kraje dokument obsahuje i střednědobý výhled financování do roku 2018. Součástí Akčního plánu je také jmenný seznam služeb zařazených do Základní sítě sociálních služeb Libereckého kraje.

V poslední části dokumentu jsou konkretizovány rozvojové aktivity SPRSS LK, jimiž se naplňují strategické cíle SPRSS LK 2014 -2017.

Akční plán pro rok 2016 byl schválen dne 22. 12. 2015 Zastupitelstvem Libereckého kraje usnesením č. 554/15/ZK.

1 ČINNOSTI LIBERECKÉHO KRAJE

1.1 Oblast plánování

V oblasti plánování Liberecký kraj rozvíjí proces síťování sociálních služeb, jejich plánování a rozvoj v návaznosti na komunitní plánování sociálních služeb v obcích. Dále vychází z dostupných zdrojů a informací¹.

Síť je definována pro krajskou úroveň. Základní síť je tvořena ve spolupráci s obcemi na základě výstupů komunitního plánování a mezioborové komunikace reagující na výskyt daného sociálního a společenského jevu. Do tvorby Základní sítě se zapojuje celá Krajská koordinační struktura pro plánování sociálních služeb (dále jen „KKS“).

Kroky při sestavování základní sítě sociálních služeb jsou následující:

- Zjišťování potřebnosti při vzniku/rozvoji sociální služby.
- Zjišťování potřebnosti sociálních služeb v území (síť sociálních služeb obcí).
- Ověřování parametrů pro zařazování sociálních služeb do Základní sítě.
- Zpracování metodiky hodnocení parametrů pro zařazování sociálních služeb do Základní sítě.
- Nastavení podmínek pro fungování sítě, podmínky pro poskytovatele sociálních služeb v síti a s tím související jejich financování.
- Monitoring cílových skupin uživatelů
- Nastavení optimálních kapacit sociálních služeb vycházejících z potřeb dané cílové skupiny na území kraje.

Ve spolupráci s koordinátory komunitního plánování na obcích vznikl formulář „Vyjádření k potřebnosti sociální služby v území“, který slouží jako podklad k zařazování sociálních služeb a rozvojových záměrů do Základní sítě.

Dále Liberecký kraj spolupracuje se všemi složkami KKS a s poskytovateli sociálních služeb na monitoringu SPRSS LK. Na základě tohoto monitoringu dochází k aktualizaci a revizi karet rozvojových aktivit k definování strategických cílů SPRSS LK.

Liberecký kraj ve spolupráci s obcemi a poskytovateli sociálních služeb definuje optimální kapacity sociálních služeb v Základní síti pro Liberecký kraj, které budou podkladem pro individuální projekty kraje a další rozvoj sociálních služeb v území. Pro rok 2016 jsou definovány kapacity pouze u některých druhů sociálních služeb dle dostupných zdrojů informací.

¹Zdroje informací - výstupy z analýz, statistik, národních koncepcí a strategií, informací od obcí, výstupů z projektů, kontrol, závěrečných zpráv od poskytovatelů sociálních služeb, z Registru sociálních služeb, Datového centra sociálních služeb, atd.

Ve spolupráci s KKS a poskytovateli sociálních služeb jsou v rámci plánování definovány potřeby cílových skupin uživatelů služeb.

1.1.1 Organizační zajištění plánování sociálních služeb v kraji

Po ukončení projektu IP 3 „Rozšíření nástrojů pro podporu systému plánování sociálních služeb v Libereckém kraji“ došlo k aktualizaci Krajské koordinační struktury plánování sociálních služeb. Ne ve všech regionech Libereckého kraje se po ukončení tohoto projektu podařilo navázat na jeho aktivity. V některých regionech tak došlo ke změně plánovacích struktur v rámci těchto území nebo i k zastavení procesu komunitního plánování sociálních služeb. Liberecký kraj stále spolupracuje s jednotlivými obcemi a regiony kraje a realizuje kroky vedoucí k propojování plánování na místní úrovni s řízením a sestavováním Základní sítě sociálních služeb na úrovni krajské (tedy střednědobým plánováním rozvoje sociálních služeb). **Právě obce jsou převážně zadavateli sociálních služeb a primárně v území musí být zjišťována potřebnost a potřebné kapacity k uspokojení poptávky po sociálních službách.** Liberecký kraj pak může na základě získaných podkladů realizovat další systémová opatření k rozvoji sociálních služeb v LK.

V roce 2015 mnoha komunitním plánům v území končí jejich platnost. Je potřeba zajistit kontinuálnost tohoto procesu a zjišťování potřeb občanů v oblasti rozvoje sociálních služeb na další období.

1.1.2 Krajská koordinační struktura pro plánování sociálních služeb na území Libereckého kraje

Z důvodu ukončení činnosti krajských odborných koordinátorů plánování sociálních služeb v 10-ti ORP byla nově zařazena do KKS „**Koordinační skupina pro plánování sociálních služeb na území Libereckého kraje**“, která se skládá ze zástupců jednotlivých obcí, kteří mají ve své kompetenci plánování na místní úrovni (tj. komunitní plánování sociálních služeb). Zástupci obcí předávají Libereckému kraji výstupy z tohoto procesu a podílejí se na tvorbě Základní sítě a definování potřebných kapacit sociálních služeb v území. V současné době jsou členy skupiny zástupci všech ORP (10), dále zástupci obcí II. typu (7) a zástupci obcí I. typu (4).

Dále byly do KKS zařazeny „**Odborná skupina OSV pro plánování sociálních služeb**“ a **5 pracovních skupin** složených ze zástupců poskytovatelů působících v Libereckém kraji, kteří mohou definovat potřeby jednotlivých cílových skupin uživatelů.

Skládá se z těchto skupin:

a) **Kolegium obcí II. a III. typu (K21)** (celokrajská působnost). K21 je nejvyšší a největší složkou Krajské koordinační struktury a je poradním orgánem radního odpovědného řízení sociálního resortu Libereckého kraje. Svolává se k projednávání zásadních plánovacích dokumentů vždy před jejich projednáním v orgánech Libereckého kraje. K21 je o partnerství

a o vyměňování zkušeností. V rámci této skupiny jsou řešena aktuální témata týkající se sociální oblasti.

b) Koordinační skupina pro plánování sociálních služeb na území Libereckého kraje (celokrajská působnost). Tuto skupinu tvoří zástupci obcí, v jejichž kompetenci je komunitní plánování sociálních služeb na území Libereckého kraje. Skupina se setkává cca 4x za rok a jejím hlavním úkolem je přenos informací z komunitního plánování z území na krajskou úroveň, spolupráce na monitoringu, aktualizaci a tvorbě SPRSS LK, zjišťování potřebnosti sociálních služeb v území, spolupráce na sestavování Základní sítě.

c) Odborná skupina OSV KÚLK pro plánování, hodnocení a financování sociální oblasti (celokrajská působnost). Tuto skupinu tvoří zaměstnanci odboru sociálních věcí KÚLK (garanti rozvojových aktivit plánu, metodici, manažeři pracovních skupin). V oblasti plánování projednává úkoly v rámci procesu střednědobého plánování rozvoje sociálních služeb v Libereckém kraji, spolupracuje při tvorbě Základní sítě sociálních služeb a přebírá koordinační úlohu ve zřízení a činnosti pracovních skupin zabývajících se cílovými skupinami uživatelů sociálních služeb pro potřeby plánování a monitorování potřeb uživatelů sociálních služeb.

d) Pracovní skupiny (5) - "Senioři", "Osoby se zdravotním postižením", "Rodina s dětmi", "Osoby ohrožené sociálním vyloučením, národnostní menšiny a cizinci", "Osoby závislé a ohrožené závislostí na návykových látkách a patologickým hráčstvím" (celokrajská působnost). Rozšíření dialogu s poskytovateli sociálních služeb, NNO a dalšími subjekty. Zjišťuje a analyzuje potřeby cílové skupiny uživatelů sociálních služeb a řeší problematiku sociální integrace v příslušné oblasti sociálních služeb a péče. Skupiny se dále podílejí na monitoringu, připomínkování koncepčních materiálů, předávání podnětů k plánování sociálních služeb a dalších činnostech, které upravuje statut a jednací řád těchto skupin.

e) Komunitní plánování sociálních služeb na území LK - organizační struktura v kompetenci obce (níže uvedená struktura byla vytvořena v projektech IP2 a IP3 - doporučení Libereckého kraje je pokračovat v nastavené organizační struktuře, příp. upravit strukturu dle místních specifik).

- **Územní řídicí skupina** (působnost ve spádovém území ORP – celkem 10 skupin). Územní řídicí skupina je platformou pro vzájemnou diskusi zásadních aktérů sociálních služeb. Svolává se k projednání zásadních krajských dokumentů vždy před jejich projednáním v K21 a následně v orgánech Libereckého kraje. Projednává výstupy a požadavky plánů jednotlivých měst a obcí, pracovních skupin, které v daném území působí a přijímá k nim stanovisko, které pak zástupci přednesou na jednání K21. Po ukončení projektu IP 3 se v některých územích mění organizační struktury pro plánování sociálních služeb.

- **Odborné pracovní skupiny** (působnost ve spádovém území ORP). Počet pracovních skupin může být v každém území jiný, a to v přímé závislosti na potřebách území. Složení by mělo

zahrnovat zástupce všech tří částí triády (tj. zástupců zadavatelů, uživatelů a poskytovatelů). V této úrovni se řeší specifická problematika jednotlivých cílových skupin. Na této úrovni vzniká základ krajské sítě sociálních služeb.

Schéma č.: 1

KRAJSKÁ KOORDINAČNÍ STRUKTURA PRO PLÁNOVÁNÍ SOCIÁLNÍCH SLUŽEB NA ÚZEMÍ LIBERECKÉHO KRAJE

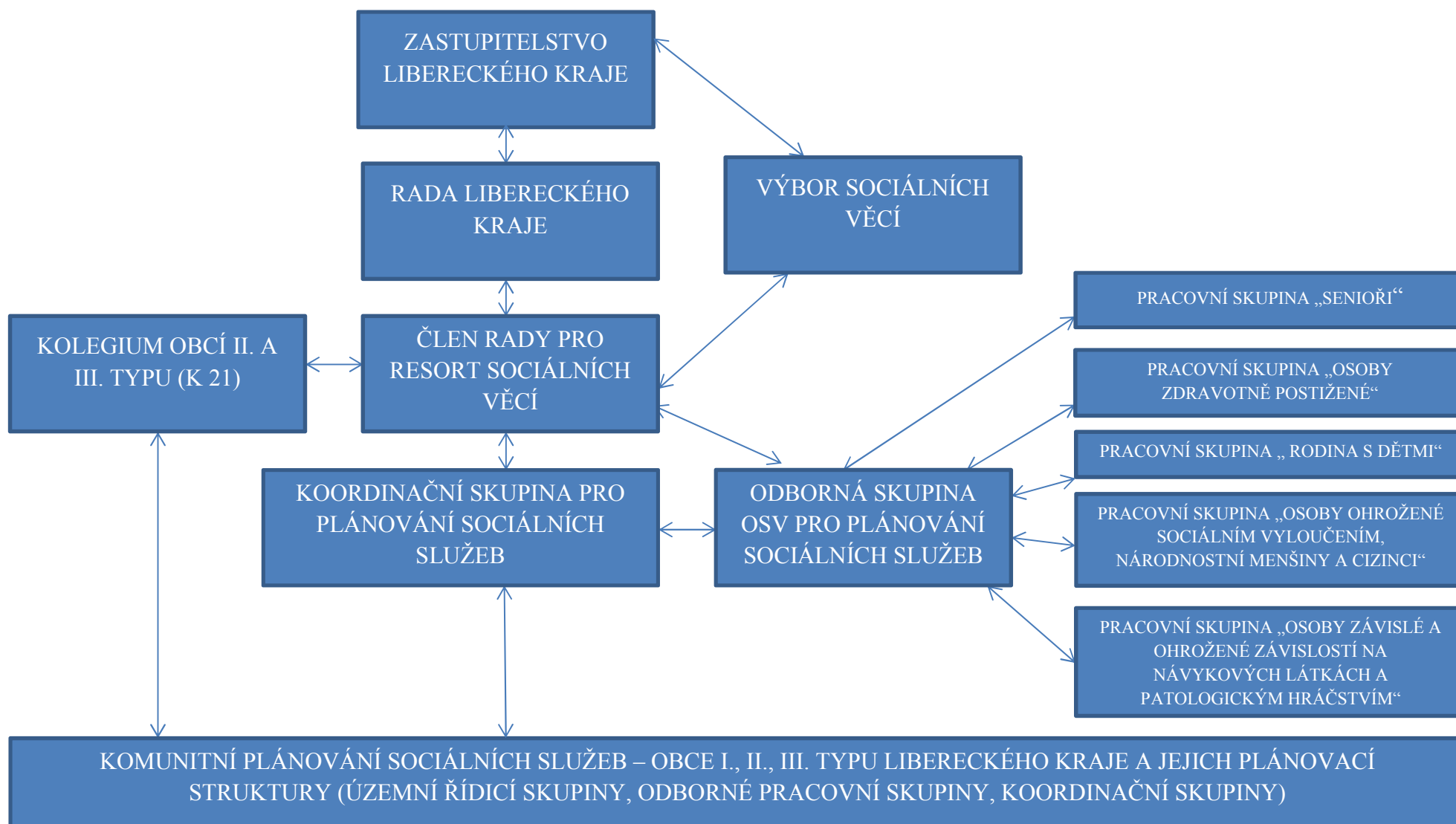

1.2 Oblast financování a finanční kontroly

A) Financování

Pro nastavení systému financování na krajské úrovni je nezbytné mít vstupní údaje o Základní krajské síti sociálních služeb.

Hlavním důvodem vzniku sítě sociálních služeb je umožnit řízený rozvoj sociálních služeb v kraji, přičemž tento systém by měl zajistit stabilitu a větší jistotu subjektům, které poskytují nezbytné kapacity sociálních služeb. Hlavní změnou, kterou síť sociálních služeb přináší je, že finanční podpora nových kapacit sociálních služeb ze zdrojů kraje bude podmíněna explicitním zařazením do krajské sítě sociálních služeb.

Subjekty, resp. služby, které jsou zařazeny do Základní sítě kraje, obdrží od kraje Pověření k poskytování služeb v obecném hospodářském zájmu (dále také jen „Pověření“).

Financování sociálních služeb prostřednictvím tzv. vyrovnávacích plateb

Výpočet finanční podpory pro jednotlivé služby bude vypočítávána jako optimální výše vyrovnávací platby.

Vyrovňovací platba je stanovena jako celková výše prostředků z veřejných rozpočtů, kterou služba potřebuje k zajištění dostupnosti poskytování služby (dokrytí svých provozních potřeb) vedle prostředků, které získá vlastní činností.

Vyrovňovací platba za službu je kalkulována jako rozdíl optimálních nákladů a optimálních výnosů z činnosti pověřovaného poskytovatele (tj. úhrady za poskytování sociálních služeb od uživatelů, úhrady zdravotních pojišťoven, případně další příjmy).

Vyrovňovací platba je propočtena na rozsah služby, jak byla vymezena v krajské Základní síti. V případě, že rozsah služby je nižší, než je vymezen v síti kraje, vypočte se vyrovnávací platba podle skutečného rozsahu služby, specifikovaného v žádosti pověřovaného poskytovatele o poskytnutí finanční podpory.

Pokud je služba spojena s úhradami od jejích uživatelů, jsou jako optimální výnosy pro účely kalkulace vyrovnávací platby stanoveny optimální příjmy z úhrad od uživatelů sociálních služeb za podmínek stanovených v §71 až § 76 ZSS; dle druhu služby jsou kapacity určeny buď lůžky a/nebo objemem disponibilního pracovního fondu pro přímou práci.

V rámci kalkulace vyrovnávací platby a jejího vyhodnocování lze zohlednit, pokud skutečné příjmy služby neodpovídají stanoveným optimálním výnosům, tj. jde zpravidla o tzv. objektivně nižší příjmy, které nebylo možno vybrat, s ohledem na:

- nízkopříjmové uživatele a v souvislosti s ustanovení § 73 ZSS odst. 3 (min. zůstatek v % z příjmu klienta v pobytových zařízeních),
- dočasného nevytížení kapacity z důvodu neobvyklého výpadku služeb (např. úmrtí klientů), hledání vhodného klienta v pobytových službách,
- poskytování pobytových služeb nezaopatřeným dětem dle § 74 ZSS,
- ustanovení § 75 odst. 2 ZSS, kdy je u pečovatelských služeb odpuštěna úhrada definovaným cílovým skupinám,
- příjmovou situaci klienta: opatření při stanovení úhrad v souladu se zajištěním cenové dostupnosti služby a motivace klientů k aktivitám vedoucím k sociálnímu začleňování.

Pro výpočet optimální vyrovnávací platby je využíváno aktuálně dostupných dat. Jedná se o data z posledního sběru dat, v praxi Libereckého kraje jde o data získaná od poskytovatelů sociálních služeb získaná při aktualizaci Základní sítě sociálních služeb na rok 2016 a ze žádostí o finanční podporu.

B) Finanční kontrola

Finanční kontrola příjemců dotace poskytnuté na podporu financování sociálních služeb se řídí zákonem č. 320/2001 Sb., o finanční kontrole ve veřejné správě a o změně některých zákonů a prováděcí vyhláškou 416/2004 Sb., kterou se provádí zákon č. 320/2001 Sb.

Předpokladem je zkontrolovat každou službu min. 1x za 3 roky. Tzn., že kraj by měl vykonat průměrně 70 - 80 kontrol sociálních služeb na místě za rok z důvodu eliminace porušování zásady 3E, tj. účelnosti, hospodárnosti a efektivity.

V případě potřeby je poskytovatel podpory (kraj) oprávněn si vyžádat od příjemce finanční podpory informace o průběžném čerpání finanční podpory. Průběžné čerpání bude předkládáno poskytovateli finanční podpory na formuláři „Průběžné položkové čerpání finanční podpory“, který je přílohou krajské Metodiky na rok 2016.

1.3 Monitoring realizace SPRSS LK 2014 – 2017

Monitorování plánu, jinak také sledování naplňování aktivit, probíhá na úrovni Libereckého kraje průběžně.

Při realizaci a plnění konkrétních dohodnutých opatření a aktivit je nezbytné sledovat, zda se tak děje v souladu se schváleným plánem. Monitorování se děje v průběhu plnění plánu a přináší informace, které lze aktuálně zpracovat do plánu.

Monitoring probíhá za aktivní podpory celé Krajské koordinační struktury pro plánování (viz schéma č. 1).

SPRSS LK obsahuje 56 rozvojových aktivit. Při monitoringu SPRSS LK bylo zjištěno, že 18 je plněno dle plánu zcela, 32 částečně, 7 neplněno (z toho 2 nové karty).

AKTUALIZACE SPRSS LK

Během monitoringu SPRSS LK byly zjištěny nové skutečnosti, které jsou podkladem pro zpracování 2. aktualizace SPRSS LK. Tyto změny byly projednány v KKS.

V rámci aktualizace SPRSS LK 2014 -2017 byly provedeny následující změny:

- přepracována Prováděcí část SPRSS LK v souladu s usnesením č. 280/15/RK, v rámci kterého Rada Libereckého kraje souhlasila s postupem při sestavování Základní sítě sociálních služeb Libereckého kraje. V souladu s tímto usnesením byly přepracovány i principy, hodnocení a parametry Základní sítě sociálních služeb, oproti původní verzi uvedené v SPRSS LK, na základě jejich praktické aplikace. Dále je upraven postup sestavování Základní sítě a přidána úroveň P/Z2v „připravované“ sociální služby,
- přepracování Finanční části SPRSS LK z důvodu přechodu financování sociálních služeb z MPSV na kraje a na základě Metodiky přechodu financování,
- doplněnanová karta rozvojové aktivity a revize těch stávajících na základě výstupů z monitoringu:
 - nová karta: A02-08 – Transformace – Denní a pobytové služby, p. o.

AKTUALIZACE AKČNÍHO PLÁNU NA ROK 2016

- Aktualizace Základní sítě sociálních služeb Libereckého kraje pro rok 2016 z důvodu administrativních změn a plánovaných rozvojových záměrů sociálních služeb na rok 2016 v rámci výzev z Operačního programu zaměstnanost.

2 ZÁKLADNÍ SÍŤ SOCIÁLNÍCH SLUŽEB LIBERECKÉHO KRAJE

2.1 Principy a pojetí Základní sítě sociálních služeb Libereckého kraje

Pojetí a principy popisuje SPRSS LK 2014 -2017, kapitola C2 Základní síť sociálních služeb Libereckého kraje.

Předpokladem pro financování sociálních služeb v Libereckém kraji je vymezení Základní sítě sociálních služeb.

Akční plán na rok 2016 vymezuje krajskou síť **v reálné podobě**. (*Model sítě sociálních služeb Libereckého kraje je obsahem kapitoly C.1. SPRSS LK*).

Základní síť sociálních služeb představuje reálnou síť sociálních služeb, která je ufinancovatelná v rámci disponibilních zdrojů určených pro financování sociálních služeb na území Libereckého kraje. Těmito zdroji financování jsou zejména:

- dotace kraji poskytovaná MPSV na základě Rozhodnutí,
- vlastní prostředky z rozpočtu kraje,
- prostředky z rozpočtu obcí,
- projekty – zejména OP LZZ,
- příspěvky od ÚP,
- příspěvky od pojišťoven,
- další zdroje.

Základní síť sociálních služeb Libereckého kraje zahrnuje:

- sociální služby, které splňují parametry pro zařazení do této sítě, které jsou vyhodnoceny jako nezbytné, potřebné, dostupné, efektivní, kvalitní,
- rozvojové záměry, které jsou v započatém procesu realizace a v souladu se SPRSS LK, u nichž je předpoklad, že budou mít platnou registraci v daném roce, jsou podpořeny obcemi a pro dané území jsou definované jako potřebné a nezbytné.

V rámci Základní sítě může kraj definovat (ve spolupráci s obcemi, s poskytovateli sociálních služeb a na základě zjištěných skutečností, statistik, výstupů z analýz), optimální kapacitu sociálních služeb pro Liberecký kraj. Tato kapacita může být financovaná v případě dostupných disponibilních zdrojů a v případě, že sociální služba splňuje parametry pro zařazení do Základní sítě nebo je poskytovatel takovéto služby zapojen do individuálního projektu kraje.

2.1.1 Úrovně Základní sítě sociálních služeb pro rok 2016

Základní síť sociálních služeb je členěna do dvou úrovní:

Z1 – jedná se o sociální služby, které jsou vyhodnoceny při posuzování parametrů pro zařazení do Základní sítě jako nezbytné, potřebné, dostupné, efektivní, kvalitní. Tyto sociální služby dosáhly stanoveného bodového ohodnocení (stanoveno v Systému hodnocení parametrů pro zařazení do Základní sítě pro příslušný rok) a jsou hodnoceny bez závažnějších výhrad. Při posuzování parametrů může správce Základní sítě přihlídnout ke specifickým parametrům a na základě jejich relevantnosti a akceptování těchto specifík zařadit sociální službu do této úrovně i při dosažení nižšího počtu bodů. Sociální služby zařazené v této úrovni mohou být každoročně přehodnocovány, musí si udržet minimálně tento základní hodnotící standard a přijímat opatření k odstranění nedostatků zjištěných při hodnocení parametrů. Poskytovatel sociální služby spolupracuje se správcem sítě v souladu s Principy Základní sítě. Tyto sociální služby budou zvýhodněny oproti úrovni Z2 mírou podpory z disponibilních veřejných zdrojů. Při výpočtu podpory se bude u těchto sociálních služeb vycházet ze 100 % výpočtu, který bude dle přiděleného směrného čísla pro kraj krácen stejným poměrem stanoveným u jednotlivých druhů sociálních služeb.

Z2 - jedná se o sociální služby, které při hodnocení parametrů pro zařazení do Základní sítě vykazují určité problémy. Sociální služby zařazené v této úrovni dosáhly stanoveného počtu bodů (stanoveno vždy v Systému hodnocení parametrů pro zařazení do Základní sítě pro příslušný rok). Při posuzování parametrů může správce Základní sítě přihlídnout ke specifickým hodnotícím parametrům a na základě jejich relevantnosti a akceptování těchto specifík zařadit sociální službu do úrovně Z2 i při dosažení nižšího počtu bodů. Sociální služby zařazené v této úrovni mohou být každoročně přehodnocovány. Poskytovatel sociální služby spolupracuje se správcem sítě v souladu s Principy Základní sítě. Poskytovatel takovéto sociální služby činí další opatření k dosažení vyššího ohodnocení v rámci hodnotících parametrů – potřebnosti a dostupnosti, kvality, nákladovosti/efektivnosti, vícezdrojového financování, popřípadě dalších parametrů stanovených pro konkrétní období a přijímá opatření k odstranění nedostatků zjištěných při hodnocení parametrů. Při výpočtu podpory se bude u těchto sociálních služeb vycházet z 80 % výpočtu, který bude dle přiděleného směrného čísla pro kraj krácen stejným poměrem stanoveným u jednotlivých druhů sociálních služeb.

Poznámka

Do Základní sítě Z2 mohou být zařazeny i nově registrované sociální služby, které nedosáhly při hodnocení parametrů stanoveného počtu bodů pro zařazení do Základní sítě, ale byly zařazeny do této úrovně na základě specifík sociální služby a vydefinované potřebnosti a podpory obcemi Libereckého kraje. Tyto sociální služby musí naplňovat rozvojové aktivity SPRSS LK.

Základní síť s výhradou (Z1v a Z2v)

Do Základní sítě tzv. „s výhradou“ jsou zařazeny sociální služby, které vykazují nedostatky, jež lze ve stanovené lhůtě odstranit. Těmto sociálním službám je stanovena lhůta k nápravě

opatření. Kroky vedoucí k řešení nápravných opatření musí tyto sociální služby ve stanovené lhůtě doložit, jinak nebudou zařazeny do Základní sítě pro rok 2016, čímž nebudou pro rok 2016 finančně podpořeny.

P/Z2v – do této úrovně jsou zařazeny rozvojové záměry na vznik nových sociálních služeb, které jsou v započatém procesu přípravy na realizaci sociální služby, a to za podmínky, že budou mít platnou registraci od začátku období, na které je Základní síť tvořena, jsou podpořeny obcemi, pro dané území potřebné a nezbytné a v souladu se strategií SPRSS LK. Po splnění registrace jsou zařazeny do úrovně Z2v, takže mohou být finančně podpořeny z veřejných disponibilních zdrojů. Sociální služby zařazené v této úrovni budou pro další období přehodnoceny na základě skutečnosti (výstupy z realizace služby) dle parametrů pro zařazení sociální služby do Základní sítě. Poskytovatel takovéto sociální služby činí další opatření, která mu jsou stanovena správcem sítě a realizuje další kroky k dosažení vyššího ohodnocení v rámci hodnotících parametrů – potřeby a dostupnosti, kvality, nákladovosti/efektivnosti, vícezdrojového financování, popřípadě dalších parametrů stanovených pro konkrétní období a přijímá opatření k odstranění nedostatků zjištěných při hodnocení parametrů.

2.1.2 Financování Základní sítě sociálních služeb

Síť sociálních služeb je množinou služeb, které je možné kofinancovat z rozpočtu kraje. Z rozpočtu Libereckého kraje budou primárně finančně podpořeny pouze služby a kapacity služeb, které jsou zahrnuty v Základní síti sociálních služeb Libereckého kraje. Financování sociálních služeb vychází z předpokladu kontinuity financování obcí, kraje a dalších veřejných zdrojů.

Zařazení do Základní sítě sociálních služeb může představovat pověření poskytovatele poskytováním konkrétní sociální služby pro určené období a právo poskytovatele na finanční podporu.

Zařazení do sítě samo o sobě **však není deklarací výše finanční podpory**. Konkrétní výše prostředků pro konkrétního poskytovatele bude určena v průběhu jednotlivých dotačních nebo zadávacích řízení a následně právně zakotvena ve smlouvě o poskytování sociální služby uzavřené mezi krajem a poskytovatelem.

Liberecký kraj ve spolupráci s ostatními zadavateli (obcemi) bude usilovat o zabezpečení sítě definovaného rozsahu služeb včetně odpovídajícího finančního zabezpečení. Změny v Základní síti budou prováděny na základě transparentních kritérií a formou postupného přibližování k optimální ceně nebo rozsahu služeb.

Finanční prostředky budou poskytovateli sociální služby poskytnuty na základě **právního jednání, Smlouvy o poskytnutí vyrovnávací platby na poskytování služeb v obecném hospodářském zájmu**. Tato smlouva bude uzavřena mezi krajem a poskytovatelem služby v souladu s ustanovením §101a zákona o sociálních službách.

2.1.3 Potřebnost a komunitní plánování sociálních služeb

Potřebnost těchto sociálních služeb je prokazována v rámci procesů plánování sociálních služeb na území kraje a je projednávána v Krajské koordinační struktuře pro plánování sociálních služeb.

Sociální služby zařazené v Základní síti se účastní komunitního plánování sociálních služeb v území a spolupracují při plánování sociálních služeb.

2.1.4 Tvoření, řízení a koordinace Základní sítě

Pro zařazení služeb do Základní sítě jsou stanoveny konkrétní podmínky a parametry, které **musí** služba (její poskytovatel) zajistit a dodržet.

Podmínky popisuje SPRSS LK 2014 – 2017 v kapitole č. C2. Konkrétní parametry jsou zveřejněny vždy současně s vyhlášením výzvy a postupem sestavování Základní sítě na webových stránkách OSV KÚ LK pro příslušný rok.

2.1.5 Aktualizace Základní sítě sociálních služeb pro rok 2017

V roce 2016 bude kraj aktualizovat Základní síť na rok 2017 pouze v návaznosti na nastalé změny za uplynulý rok. Kraj nebude přehodnocovat všechny služby. O případné zařazení do vyšší úrovně Základní sítě (tedy z úrovně Z2 do úrovně Z1) může poskytovatel požádat, a tak dojde k přehodnocení jednotlivých kritérií a specifik dané služby. V případě nově vzniklých sociálních služeb nebo podání žádosti o zařazení do Základní sítě u těch služeb, které jsou pro rok 2016 zařazené v síti rozšířené, bude postup zcela shodný, jako při sestavování sítě na rok 2016.

Kraj bude přijímat ke schválení a hodnocení rozvojové záměry, jak u sociálních služeb již do sítě zařazených, tak rozvojové záměry na vznik nové sociální služby. Všechny rozvojové záměry musejí být projednány se správcem sítě a příslušná obec musí vydat kladné vyjádření k potřebnosti rozvojového záměru v území a potvrdit kofinancování služby, aby byl zařazen do Základní sítě.

Kraj bude s obcemi dále jednat o nastavení optimálních kapacit na základě plánování sociálních služeb v území a zjištěné potřebnosti pro rok 2017.

K aktualizaci Základní sítě sociálních služeb, v návaznosti na případné změny, bude docházet při zpracování Akčního plánu rozvoje sociálních služeb Libereckého kraje pro rok 2017.

Kraj bude přijímat žádosti do Základní sítě, aktualizace dat již zařazených poskytovatelů sociálních služeb, návrhy na změny, rozvojové záměry sociálních služeb, podněty a požadavky od obcí a od poskytovatelů sociálních služeb průběžně, nejpozději však do 31. 3. 2016 pro příslušný následující rok.

Proces aktualizace sítě popisuje SPRSS LK 2014 – 2017 v kapitole č. C2. Konkrétní parametry budou zveřejněny vždy současně s vyhlášením výzvy.

Poznámka:

V případě, že dojde u sociální služby zařazené v Základní síti k administrativním změnám u jednoho poskytovatele (např. sloučení identifikátorů, nový identifikátor, změny ve vnitřním personálním členění organizace), přičemž stávající kapacity a cílové skupiny zůstanou zachovány, je tato změna vnímána správcem sítě jako nepodstatná (administrativní). Poskytovatel však tyto změny musí projednat, nahlásit včas a řádně správci sítě, jinak změny nebudou akceptovány.

2.1.6 Řešení naléhavých situací v rámci Základní sítě

V případě výpadku poskytovatele sociální služby ze Základní sítě z důvodu ukončení registrace sociální služby nebo z důvodu zjištění závažných skutečností (nesoulad s Principy Základní sítě) může převzít poskytování sociálních služby jiný poskytovatel, který je schopen nejlépe vyřešit danou situaci (má zkušenosti s poskytováním takovéto sociální služby). V rámci Základní sítě tento poskytovatel převezme stejný druh sociální služby, cílovou skupinu uživatelů a místo poskytování (region).

2.2 Proces sestavování a hodnocení Základní sítě pro rok 2016

V březnu 2015 byla Libereckým krajem vyhlášena výzva pro poskytovatele sociálních služeb k podávání aktualizací dat a k podávání žádostí k zařazení do Základní sítě sociálních služeb na rok 2016. Sociální služby, které jsou zařazeny do této sítě, bude možné v roce 2016 financovat z veřejných rozpočtů. Výzva byla zveřejněna dne 13. 3. 2015, kdy formuláře k podávání žádostí a aktualizací dat byly otevřeny od 16. 3. 2015 do 5. 4. 2015.

Postup hodnocení sociálních služeb pro zařazení do Základní sítě byl projednáván v rámci Krajské koordinační struktury pro plánování sociálních služeb na území Libereckého kraje (dále jen KKS) a byl schválen Radou Libereckého kraje usnesením č. 280/15/RK. Zastupitelstvu kraje byl materiál předložen jako písemná informace (usnesení č. 149/15/ZK).

Do Základní sítě sociálních služeb Libereckého kraje (dále jen „Základní síť“) se mohly hlásit a aktualizovat údaje pouze sociální služby registrované dle zákona č. 108/2006 Sb., o sociálních službách v platném znění (dále jen „zákon o sociálních službách“), které mají územní působnost v Libereckém kraji, tedy poskytují sociální službu na území či občanům Libereckého kraje. Dále se mohly do systému sítě hlásit nové sociální služby, které v době podávání žádostí do sítě neměly vydání registraci dle zákona o sociálních službách, ale byl předpoklad, že v průběhu roku 2015 k vydání registrace dojde. Tyto služby předkládaly rozvojový záměr. Veškeré rozvojové záměry musí být v souladu se SPRSS LK.

Poskytovatelé těchto sociálních služeb podávali žádosti o zařazení a aktualizaci dat do Základní sítě sociálních služeb Libereckého kraje prostřednictvím formuláře, který byl umístěn v Datovém centru sociálních služeb Libereckého kraje (dále jen „Datové centrum“).

V měsíci dubnu 2015 došlo k hodnocení parametrů sociálních služeb. Do Základní sítě byly zařazeny registrované sociální služby dle zákona č. 108/2006 Sb., o sociálních službách, které splnily všechny potřebné parametry; tj. vícezdrojového financování, kvality, efektivnosti, nákladovosti; spolu s přihlédnutím ke specifikům sociální služby. Sociální služby hodnotila Odborná skupina OSV pro plánování sociálních služeb na území Libereckého kraje a dále dále byla projednávána v Kolegiu obcí II. a III. typu a v Koordinační skupině pro plánování sociálních služeb na území Libereckého kraje.

Na základě zjištěných skutečností v rámci hodnocení sociálních služeb a na základě předložených rozvojových záměrů nových služeb byla stanovena tzv. Základní síť s výhradou. Do Základní sítě tzv. Z1v a Z2v „s výhradou“ jsou zařazeny i sociální služby, které jsou pro regiony nezbytné, avšak vykazují nedostatky; a dále do úrovně P/Z2v „připravované s výhradou“ nové služby, jež v období podávání žádostí neměly vydanou registraci. Těmto sociálním službám je stanovena lhůta k nápravě opatření a u nových služeb musí být předložena registrace. Kroky vedoucí k řešení nápravných opatření a předložení registrace musí tyto sociální služby doložit ve stanoveném termínu, jinak nebudou pro rok 2016 finančně podpořeny.

2.2.1 Hodnotící parametry pro zařazení do Základní sítě sociálních služeb pro rok 2016

Splnění předpokladu pro zařazení do Základní sítě:

Splnění registračních podmínek dle zákona č. 106/2008 Sb., o sociálních službách

- **Platnost registrace**
 - ANO – hodnotí se dále
 - NE – dále se nehodnotí a služba je vyřazena ze sítě
- **Odborná způsobilost pracovníků v sociálních službách**
 - ANO – splňuje u všech pracovníků – bez výhrady
 - ČÁSTEČNĚ – nedostatky, které lze do 3 měsíců napravit – s výhradou
 - NE – neodstraní-li nedostatky *nebo* nesplňuje – rozšířená síť
- **Ostatní podmínky registrace**
 - ANO – splněny všechny ostatní podmínky – bez výhrady
 - ČÁSTEČNĚ – nedostatky, které lze do 3 měsíce napravit – s výhradou
 - NE – neodstraní-li nedostatky *nebo* nesplňuje – rozšířená síť

Potřebnost a dostupnost (pouze u nových služeb a rozvojových záměrů)

- **Stanovisko obce**(*je v souladu s platným dokumentem nebo vyjádřením obce*)
 - ANO – hodnotí se dále
 - NE – dále se nehodnotí a služba je vyřazena ze sítě
- **Soulad se SPRSS**(*včetně doporučení k podpoře služby v předchozích letech*)
 - ANO – hodnotí se dále
 - NE – dále se nehodnotí a služba je vyřazena ze sítě

Parametry hodnocení sociální služby pro zařazení do Základní sítě pro rok 2016

Parametr vícezdrojového financování – maximální počet 35 bodů

- Dotace od obcí včetně příspěvku od zřizovatele
 - Parametr hodnotí procentuálně vyjádřenou výši dotací od obcí v roce 2014, včetně příspěvku od zřizovatele, k celkovému objemu nákladů na sociální službu.
- Ostatní zdroje financování

Parametr hodnotí procentuálně vyjádřenou výši ostatních zdrojů financování (grantové a strukturální fondy, nadace, dary a jiné) v roce 2014, k celkovému objemu nákladů na sociální službu. Do těchto zdrojů se nezapočítává dotace ze státního rozpočtu, úhrady od uživatelů, úhrady zdravotních pojišťoven, příspěvky Krajský poboček Úřadů práce, úhrady pěstounské péče, dotace od obcí a zřizovatelů.

Parametr kvality – maximální počet 15 bodů

- Personální zajištění služby

Parametr hodnotí procentuální podíl úvazků pracovníků přímo poskytujících sociální služby k úvazkům všech pracovníků. Hodnotí se aktuální skutečnost (tj. rok 2015). Hodnotící parametr zahrnuje pracovníky v pracovním poměru, na dohodu o provedení činnosti i dohodu o provedení práce.

- Struktura personálního obsazení služby

Parametr hodnotí účelné rozvržení pracovních pozic v návaznosti na druh sociální služby, zda struktura složení pracovníků přímo poskytujících sociální služby odpovídá zajišťovaným základním činnostem služby (tj. jednotlivým pracovním pozicím dle druhu sociální služby). Hodnotí se aktuální skutečnost (tj. rok 2015).

Parametr efektivnosti – maximální počet 10 bodů

- Služby odborného poradenství

Parametr hodnotí procentuální podíl přímé práce s uživateli za rok 2014, tedy kolik procent z celkového počtu odpracovaných hodin bylo věnováno přímé práci na zakázce (přímá práce zahrnuje přípravu, samotnou práci na zakázce a následnou administrativní evidenci).

- Služby sociální prevence

Parametr hodnotí procentuální podíl přímé práce s uživateli za rok 2014, tedy kolik procent z celkového počtu odpracovaných hodin bylo věnováno přímé práci na zakázce (přímá práce zahrnuje přípravu, samotnou práci na zakázce a následnou administrativní evidenci).

- Služby sociální péče

U ambulantní a terénní formy poskytování parametr hodnotí procentuální podíl uživatelů ve stupni závislosti na pomoci druhé osoby (tj. s příspěvkem na péči ve stupni I.– IV.) v poměru k celkovému počtu uživatelů služby za rok 2014. Do počtu uživatelů ve stupni závislosti se

započítávají též rodiny se současně narozenými 3 a více dětmi využívající pečovatelskou službu.

U pobytové formy poskytování parametr hodnotí procentuální podíl uživatelů ve stupni závislosti na pomoci druhé osoby (tj. s příspěvkem na péči ve stupni II.– IV.) v poměru k celkovému počtu uživatelů služby za rok 2014.

Parametr nákladovosti – maximální počet 10 bodů

- Ambulantní forma poskytování sociální služby

Parametr hodnotí výši ročních nákladů na pracovníky přímo poskytující sociální služby (tj. osobní náklady) za rok 2014, v průměru na 1 úvazek. Sociální služby Noclehárny se dle tohoto parametru nehodnotí.

- Terénní forma poskytování sociální služby

Parametr hodnotí výši ročních nákladů na pracovníky přímo poskytující sociální služby (tj. osobní náklady) za rok 2014, v průměru na 1 úvazek.

- Pobytová forma poskytování sociální služby

Parametr hodnotí výši celkových nákladů na 1 lůžko v roce 2014, v průměru na 1 den. Dle tohoto parametru se hodnotí rovněž sociální služba Noclehárny.

Specifická kritéria sociální služby při hodnocení parametrů

V rámci tohoto kritéria budou hodnoceny specifika sociální služby. Bodová hodnocení jsou podkladem pro zařazení sociální službě do Základní sítě a jeho úrovní, ale je nezbytné přihlížet a hodnotit i specifika sociálních služeb. V případě, že specifikum některé sociální služby významně je uznáno relevantním a akceptovatelným, může se sociální služba s ohledem na toto specifikum posunout o úroveň výše nebo níže v rámci hodnocení.

Specifická kritéria jsou např.:

- Ojedinělost sociální služby v rámci regionu
- Zázemí (charakter budovy)
- Cílová skupina uživatelů (poskytování sociální služby pro specifickou skupinu uživatelů, pro něž není sociální služba v regionu dostupná nebo tato cílová skupina vyžaduje vyšší nároky na strukturu a počet odborného personálu, nebo nemůže cílová skupina dosáhnout v rámci platné legislativy na vyšší příspěvek na péči atd. ...)
- Vnější faktory (legislativa)
- Jiné (např. omezení vyplývající z deklarovaného závazku - zapojení do projektu transformace apod.)

- Územní
- Dostupnost sociální služby pro uživatele sociálních služeb – služba musí být pro uživatele dostupná

Schéma postupu při hodnocení parametrů sociálních služeb pro zařazení do Základní sítě

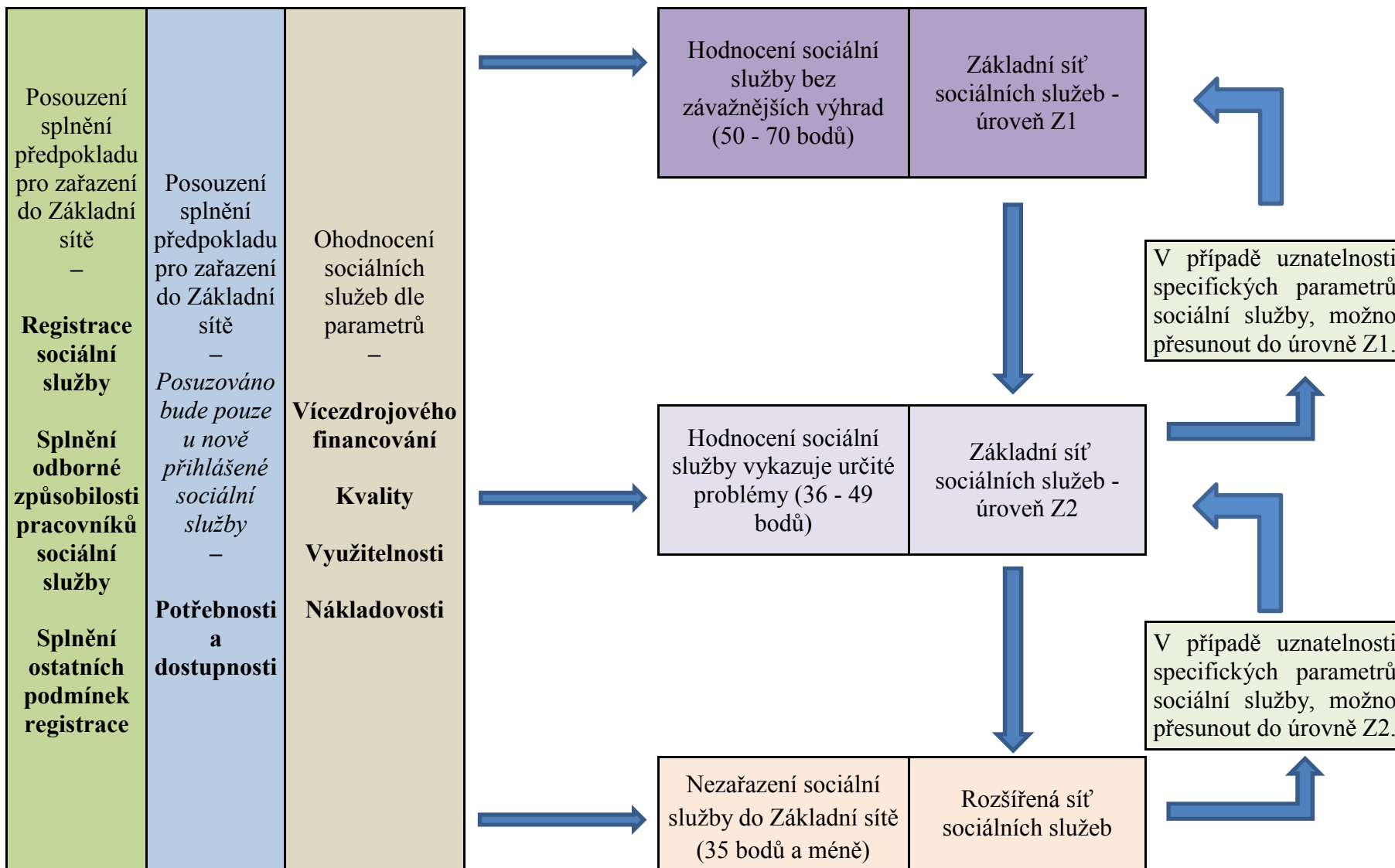

2.2.2 Výsledky hodnocení sociálních služeb

V řízení pro tvorbu Základní sítě sociálních služeb Libereckého kraje na rok 2016 bylo posuzováno 255 služeb. Z tohoto počtu bylo 239 služeb zařazeno do Základní sítě, 9 služeb do rozšířené sítě a 7 služeb bylo vyřazeno.

Přihlášené služby

Do Základní sítě se nově přihlásilo 21 služeb. Z toho 12 služeb sociální péče, 4 služeb sociální prevence a 5 služeb odborného sociálního poradenství (viz tabulka č. 1). Jedná se o služby, které v roce 2015 nebyly v Základní síti sociálních služeb.

Tabulka č. 1: Přihlášené služby do Základní sítě sociálních služeb LK na rok 2016

Přihlášené služby do Základní sítě LK (2016)		Forma poskytování služby		
Skupina služeb	Počet přihlášených služeb	Ambulantní	Pobytová	Terénní
Služby sociální péče	12	4	5	5
Služby sociální prevence	6	4	0	2
Odborné sociální poradenství	5	4	0	2
Celkem	21	12	5	9

Dále do Základní sítě bylo přihlášeno 5 rozvojových záměrů na novou sociální službu. Jedná se o nové služby sociální prevence, které v době podávání žádosti do Základní sítě neměly registraci k poskytování sociální služby, ale jejich záměrem je získání registrace k poskytování sociální služby v průběhu roku 2015 (viz tabulka č. 2).

- 10 sociálních služeb zařazeno do Základní sítě
- 3 sociální služby zařazeny do statusu P/Z2v „připravované“
- 8 sociálních služeb do Základní sítě nebylo zařazeno

Tabulka č. 2: Služby přihlášené do Základní sítě sociálních služeb LK na r. 2016 s rozvojovým záměrem

Poskytovatelé přihlášení do Základní sítě LK s rozvojovým záměrem na novou sociální službu (r. 2016)		Forma poskytování služby		
Skupina služeb	Počet přihlášených služeb	Ambulantní	Pobytová	Terénní
Služby sociální prevence	5	5	0	3

Aktualizace služeb

Aktualizaci dat v Základní síti si podalo 222 sociálních služeb. Z toho 133 služeb sociální péče, 69 služeb sociální prevence a 20 služeb odborného sociálního poradenství (viz tabulka č. 3). Jedná se o služby, které v roce 2015 byly zařazeny do Základní sítě úrovně Z1 nebo úrovně Z2.

Poznámka: V roce 2015 bylo zařazeno do Základní sítě 229 sociálních služeb.

Zde uvádíme změny v Základní síti pro rok 2016:

- 3 sociální služby byly na základě hodnocení vyloučeny ze Základní sítě z důvodu:
 - o nízké bodového hodnocení parametrů pro zařazení do Základní sítě,
 - o duplicitu sociální služby (služba poskytována na stejném místě pro stejnou cílovou skupinu),
- 3 sociální služby ukončily registraci,
- 10 nových sociálních služeb zařazených do Základní sítě,
- 4 identifikátory u sociální služby sloučeny do 1 identifikátoru – administrativní změna,
- 1 identifikátor u sociální služby rozdělen na 2 identifikátory – rozvojová změna,
- 8 rozvojových záměrů na novou sociální službu.

Celkem pro rok 2016 je zařazeno v Základní síti 231 sociálních služeb + 8 rozvojových záměrů.

Bylo přijato 10 rozvojových záměrů již zařazených sociálních služeb do Základní sítě.

Tabulka č. 3: Aktualizované služby Základní sítě sociálních služeb LK na r. 2016

Aktualizované služby do Základní sítě LK (r. 2016)		Forma poskytování služby		
Skupina služeb	Počet aktualizovaných služeb	Ambulantní	Pobytová	Terénní
Služby sociální péče	133	41	61	60
Služby sociální prevence	69	41	11	41
Odborné sociální poradenství	20	19	0	11
Celkem	222	101	72	112

Do Základní sítě pro rok 2016 bylo zařazeno celkem 231 registrovaných sociálních služeb a 8 rozvojových záměrů na vznik nové sociální služby. 167 sociálních služeb je zařazených do úrovně Z1, z toho 7 sociálních služeb s výhradou a 64 sociálních služeb zařazených do úrovně Z2, z toho 15 s výhradou.

Do Základní sítě P/Z2v bylo přijato 8 rozvojových záměrů na vznik nových sociálních služeb, z toho 3 sociální služby byly zařazeny také do této úrovně z důvodu předpokládané změny registrace v roce 2015 (viz tabulka č. 4).

Tabulka č. 4: **Zařazení služeb do sítě sociálních služeb Libereckého kraje - výsledky hodnocení**

Úroveň sítě	Základní síť sociálních služeb Libereckého kraje pro r. 2016								Rozšířená síť	Vyřazené služby
	Z1			Z2				Celkem ZS		
	Z1	Z1v	Celkem Z1	Z2	Z2v	Celkem Z2	P/Z2v	Celkem Základní síť		
Služby sociální péče	90	2	92	38	4	42	3	137	4	6
Služby sociální prevence	54	3	57	9	6	15	5	77	2	0
Odborné sociální poradenství	16	2	18	2	5	7	0	25	3	1
Počet služeb	160	7	167	49	15	64	8	239	9	7

Aktualizace Základní sítě na rok 2016 (prosinec 2015):

Sjednocená organizace nevidomých a slabozrakých ČR (3127638) – zrušena registrace

Sjednocená organizace nevidomých a slabozrakých ČR (3734180) – zrušena registrace

Všechny rozvojové záměry na vznik nových sociálních služeb byly řádně zaregistrovány.

U všech sociálních služeb s výhradou byla výhrada odstraněna, jelikož poskytovatelé sociálních služeb splnili všechna uložená opatření.

Celkový počet sociálních služeb zařazených do Základní sítě na rok 2016 se tedy snížil na 237.

Celkový aktualizovaný jmenný seznam služeb zařazených do Základní sítě sociálních služeb na rok 2016 je součástí kapitoly č. 4 tohoto dokumentu.

2.3 Financování Základní sítě sociálních služeb v Libereckém kraji v roce 2016

Při hodnocení a výpočtech výše finanční podpory budou zohledněny služby zvláštního zřetele Libereckého kraje tak, aby bylo zajištěno kontinuální financování jednotlivých druhů sociálních služeb dle priorit politiky kraje.

Pro rok 2016 jsou stanoveny tyto priority:

- Podpora služeb pro osoby s neurodegenerativními poruchami, s kombinovanými vadami a poruchami autistického spektra,
- podpora sociálních služeb určených osobám s duševním onemocněním,
- podpora sociálních služeb poskytující službu uživatelům s psychiatrickou diagnózou,
- podpora odborného personálního zajištění v sociálních službách, zejména pracovníků vykonávající přímou práci (sociálních pracovníků a pracovníků v sociálních službách), hodnota finanční podpory u odborných pracovníků může být vyšší než doporučená hodnota pro jednotlivé druhy služeb (musí být zohledněna specifika služeb),
- podpora zajištění kontinuálního financování služeb sociální prevence, financovaných z individuálního projektu kraje,
- podpora terénních a ambulantních služeb sociální péče, které umožňují uživatelům služeb žít v jejich přirozeném prostředí,
- podpora těch sociálních služeb, které vykazují vysoký podíl uživatelů s vysokou mírou podpory.

Dále bude Liberecký kraj respektovat Priority dotačního řízení pro kraje a Hlavní město Prahu na podporu poskytování sociálních služeb v roce 2016, které definuje MPSV.

Režim financování, resp. dotačního řízení vyplývá ze zákona o sociálních službách, č. 106/2008 Sb., ve znění pozdějších předpisů. Kraj o výši finanční podpory pro jednotlivé sociální služby od 1. 1. 2015 rozhoduje v samostatné působnosti na základě zákona 250/2000 Sb., o rozpočtových pravidlech územních rozpočtů, ve znění pozdějších předpisů, přičemž rozhodovací procesy na úrovni kraje musí probíhat **v souladu s předpisy Evropské unie o veřejné podpoře**.

Finanční podpora je poskytována registrovaným sociálním službám v souladu s Rozhodnutím komise ze dne 20. prosince 2011 o použití čl. 106 odst. 2 Smlouvy o fungování Evropské unie na státní podporu ve formě dotace za závazek veřejné služby udělené určitým podnikům pověřeným poskytováním služeb obecného hospodářského zájmu (dále také jen „Rozhodnutí SGEI“).

Dotace poskytovaná v souladu s Rozhodnutím SGEI je veřejnou podporou. Tato podpora je však slučitelná s vnitřním trhem a nepodléhá notifikační povinnosti Evropské komise před jejím poskytnutím.

Vzor Pověření k výkonu závazku sociální služby dle Rozhodnutí SGEI obsahuje následující skutečnosti:

- a) Náplň a délku trvání závazku veřejné služby (sociální služby),
- b) Označení poskytovatele sociální služby a území, kde bude služba poskytována,
- c) Povaha výhradních či zvláštních práv uděleným dotčeným poskytovatelům sociálních služeb,
- d) Ukazatele pro výpočet, kontrolu a přezkoumání čerpání dotace,
- e) Opatření směřující k zamezení a vrácení jakékoli nadměrné dotace,
- f) Výši vyrovnávací platby,
- g) Odkaz na Rozhodnutí SGEI.

V režimu Rozhodnutí SGEI jsou již od roku 2013 financovány příspěvkové organizace sociálního resortu Libereckého kraje, resp. základní činnosti, které jsou poskytovány prostřednictvím jejich registrovaných sociálních služeb dle zákona o sociálních službách č. 108/2006 Sb., ve znění pozdějších předpisů.

Od roku 2013 je tedy pověřeno 45 sociálních služeb osmnácti krajských příspěvkových organizací sociálního resortu. Trvání pověření je stanoveno na 10 let, tj. do roku 2023.

V režimu Rozhodnutí SGEI jsou od roku 2015 financovány i další subjekty, jejichž registrované sociální služby jsou součástí Základní sítě sociálních služeb Libereckého kraje a požádaly o finanční podporu z rozpočtu kraje.

Délka pověření je vázána na platnost Střednědobého plánu rozvoje sociálních služeb Libereckého kraje 2014-2017, tj. maximální délka bude stanovena do 31. 12. 2017.

2.3.1 Náklady

Předpokládané náklady na sociální služby v roce 2016 a struktura jednotlivých zdrojů financování je stanovena v kontextu historie vývoje financování sociálních služeb v letech 2009 – 2014 a ze získaných dat z aktualizace krajské sítě sociálních služeb na rok 2016.

Základem pro sběr dat se staly hodnoty získané prostřednictvím Datového centra Libereckého kraje, žádostí o dotace ze státního rozpočtu na jednotlivé roky.

Náklady v letech 2009 – 2014

Celkové náklady poskytovatelů sociálních služeb, žádajících o finanční prostředky prostřednictvím Libereckého kraje o dotaci ze státního rozpočtu od roku 2009, vzrostly o 7,37%, tj. o 70 789 545 Kč (viz tabulka č. 3).

Největší procentuální nárůst od roku 2009 byl zaznamenán u služeb sociální prevence (33,93%, tj. o 35 590 551 Kč), což souvisí s možností financování služeb v rámci individuálního projektu kraje. I v absolutním objemu představují největší nárůst nákladů služby sociální prevence.

Na nárůst nákladů měla převážně vliv realizace rozvojových opatření uvedených v SPRSS LK 2009 - 2013.

Nejvyšší podíl nákladů na celkových nákladech v kraji představují náklady na služby poskytované pobytovou formou (68,43%, tj. 657 607 389 Kč).

Rok 2016

Předpokládaná výše nákladů na rok 2016 je stanovena na základě uzavřeného účetnictví za roky 2012 – 2014. Náklady jsou sníženy o náklady služeb, které požádaly o zrušení registrace.

Náklady subjektů zařazených do Základní sítě pro rok 2016 jsou předpokládány ve výši 1 128 mil. Kč, což představuje meziroční nárůst nákladů o cca 17%, které zohledňují předpokládané rozvojové aktivity, navýšení platů a mezd v sociálních službách v roce 2015 a míru inflace.

Je jisté, že pravidelně bude docházet vlivem změn reagujících na aktuální situaci k aktualizaci rozpočtového výhledu na jednotlivé roky.

Tabulka č. 3: Náklady služeb dle jednotlivých druhů 2009 - 2015

Druh sociální služby - NÁKLADY	Skupina	2009	2010	2011	2012	2013	2014	2015
Odborné sociální poradenství §37	poradenství	19 632 464	22 985 850	29 077 683	25 395 303	23 438 593	21 587 744	24 677 898
Osobní asistence §39	péče	42 667 568	60 106 085	64 089 925	47 630 584	50 324 471	47 675 276	43 052 433
Pečovatelská služba §40	péče	112 432 871	133 350 216	147 544 232	119 618 555	124 245 087	114 770 923	153 736 109
Tísňová péče §41	péče	0	0	0	0	5 812 548	1 932 209	934 560
Průvodcovské a předčit. služby §42	péče	516 600	379 000	826 000	694 200	667 200	646 700	753 584
Podpora samostatného bydlení §43	péče	710 050	3 791 280	4 212 030	4 480 115	4 441 973	4 325 240	4 593 100
Odlehčovací služby §44	péče	6 463 702	8 179 808	11 841 312	11 183 754	14 623 969	18 931 750	22 364 327
Centra denních služeb §45	péče	15 529 996	18 444 174	16 694 569	18 462 433	20 313 246	20 448 955	23 118 527
Denní stacionáře §46	péče	17 956 265	20 587 034	21 198 660	22 168 053	22 314 026	23 505 071	26 072 600
Týdenní stacionáře §47	péče	34 316 229	25 517 309	24 872 944	26 487 110	26 492 863	26 031 352	28 183 858
Domovy pro osoby se ZP §48	péče	129 921 880	132 044 959	132 661 079	135 200 829	136 517 385	135 045 246	146 521 937
Domovy pro seniory §49	péče	281 750 238	263 790 753	294 946 739	303 651 795	312 298 447	283 111 862	314 584 228
Domovy se zvláštním režimem §50	péče	130 371 101	137 354 344	155 751 953	135 085 350	146 125 215	129 850 747	188 762 538
Chráněné bydlení §51	péče	25 590 338	23 663 196	27 524 329	26 421 676	28 729 221	23 645 321	25 392 436
Sociální sl. poskytované ve ZZ ÚP §52	péče	3 094 800	3 815 233	4 241 610	3 330 555	2 744 500	4 644 700	4 993 566
Raná péče §54	prevence	3 180 800	0	473 900	6 230 900	4 337 285	5 236 171	6 035 278
Telefonická krizová pomoc §55	prevence	1 880 840	2 021 860	2 054 830	1 958 087	2 036 503	2 037 867	3 087 109
Tlumočnické služby §56	prevence	0	144 000	292 000	300 000	208 000	212 000	398 039
Azylové domy §57	prevence	17 998 279	16 610 885	16 610 894	15 799 000	20 712 080	22 649 200	22 271 956
Domy na půl cesty §58	prevence	0	1 965 937	668 459	2 788 152	1 758 810	1 506 529	2 031 185
Kontaktní centra §59	prevence	4 152 575	4 259 550	4 272 424	4 183 216	4 168 558	4 360 298	4 205 357
Nízkoprahová denní centra §61	prevence	1 306 700	2 875 704	3 739 000	3 857 900	3 725 800	4 411 100	5 695 903
Nízkoprahová zařízení pro DaM §62	prevence	2 099 530	4 216 653	7 998 389	12 259 864	13 102 752	16 335 274	19 910 553
Noclehárny §63	prevence	914 000	1 478 700	5 660 900	1 716 000	1 709 100	1 702 100	1 697 297
Služby následné péče §64	prevence	1 283 000	1 347 000	1 360 000	1 490 000	2 120 000	2 064 000	2 235 929
SAS pro rodiny s dětmi §65	prevence	905 547	3 544 214	1 275 380	4 185 286	9 389 707	3 163 228	9 811 500
SAS pro seniory a ZP §66	prevence	4 230 344	6 892 497	5 062 858	5 527 088	6 188 288	5 560 357	4 992 314
Sociálně terapeutické dílny §67	prevence	8 767 902	8 573 608	6 117 010	7 726 913	8 560 307	7 260 660	7 465 612
Terénní programy §69	prevence	16 414 851	14 022 897	20 391 973	23 203 414	17 840 335	16 392 704	13 928 717
Sociální rehabilitace §70	prevence	4 728 678	4 868 478	9 825 724	12 052 342	10 375 890	10 126 682	14 937 564
Intervenční centra §60a	prevence	1 427 390	1 768 000	2 064 000	2 173 497	1 935 183	1 862 818	1 844 537
Celkem náklady		890 244 538	928 599 224	1 023 350 806	985 261 971	1 027 257 341	961 034 083	1 128 290 550

2.3.2 Zdroje financování

Financování sociálních služeb je vícezdrojové, tzn., že poskytovatelé jsou odkázáni nejen na prostředky ze státního rozpočtu, ale také na zdroje od jednotlivých obcí a krajů, dále od úřadu práce, od zřizovatele služby, atd. Zajištění vícezdrojového financování je jedním z předpokladů stabilnějšího postavení služby na trhu.

Dotace ze státního rozpočtu (MPSV) meziročně od roku 2009 - 2011 klesala. Jedním z důvodů poklesu státní dotace bylo financování vybraných typů služeb sociální prevence v rámci individuálního projektu kraje spolufinancovaného z EU. Od roku 2012 se státní dotace mírně navyšovala a až v roce 2014 byla Libereckému kraji přiznána částka, s veškerým navýšením v průběhu roku (tzv. směrné číslo pro kraj), ve výši 315 407 200,- Kč.

Ačkoli v průběhu roku 2014 bylo avizováno, že v r. 2015 dojde k navýšení finanční podpory pro poskytovatele sociálních služeb, neboť dochází na základě nařízení vlády k navýšení platů a mezd pracovníků, kteří vykonávají přímou práci s klienty, k reálnému navýšení alokace pro kraj nedošlo.

Částka přidělená Libereckému kraji pokrývá požadavek služeb v průměru ze 70% požadavku na finanční podporu a činí v úhrnu za všechny služby necelých 30% krytí nákladů.

Nejvyšší dotační závislost na tomto zdroji mají služby, které nemají výnosy (úhrady od uživatelů služeb a úhrady ze zdravotních pojišťoven). Jde o služby sociální prevence a poradenství.

Tabulka č. 4: Dotace MPSV v letech 2009 – 2015

Skupina sl.	2009	2010	2011	2012	2013	2014	2015
péče	245 613 551	242 630 000	217 987 000	217 650 000	206 768 000	246 090 300	239 107 000
prevence	32 715 000	15 134 000	13 088 000	16 997 000	49 434 000	55 995 900	62 375 000
poradenství	12 535 000	13 420 000	11 972 000	11 621 000	11 919 000	13 321 000	12 330 000
CELKEM MPSV	290 863 551	271 184 000	243 047 000	246 268 000	268 121 000	315 407 200	313 812 000

Graf č. 1. Dotace ze státního rozpočtu, kapitoly 313 - MPSV v letech 2009 – 2015

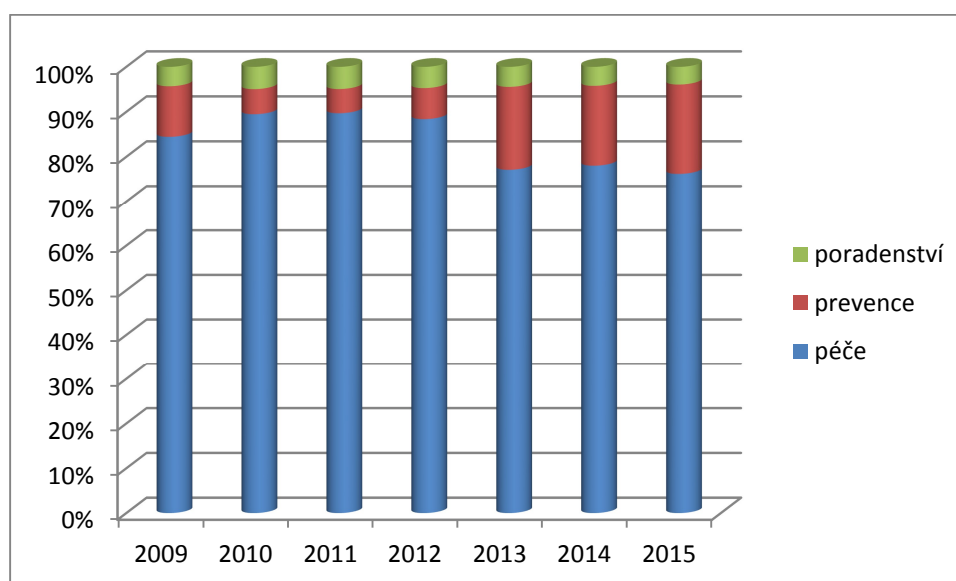

Úhrady od uživatelů služeb (u služeb sociální péče) od roku 2009 do r. 2012 klesaly. Nyní mají mírně vzestupnou tendenci. V absolutním objemu od r. 2009 úhrady od uživatelů poklesly cca o 2 %. Pokles úhrad v letech 2009 - 2012 zapříčinil nárůst neformální pomoci napříč celým Libereckým krajem (a to již od roku 2007, kdy byl zaveden příspěvek na péči - PnP).

Úhrady z fondů zdravotních pojišťoven mírně meziročně rostou. Objem se pohybuje v rozmezí mezi 29 a 30 mil. Kč. Navyšování úhrad od zdravotních pojišťoven je známkou nárůstu počtu uživatelů s vyšším stupněm závislosti, kteří potřebují více zdravotní péče. Je třeba, aby poskytovatelé i nadále svědomitě a efektivně vykazovali zdravotním pojišťovnám zdravotní péči, kterou klienti čerpají a potřebují.

Poskytovatelé sociálních služeb upozorňují na fakt, že přiznání příspěvku na péči uživatelům služeb je mnohdy složité (krajská pobočka Úřadu práce vydává rozhodnutí o tom, zda se příspěvek na péči přiznává či nikoliv). Je vhodné, aby sociální služby sledovaly nejen ukazatel počtu uživatelů služeb s přiznaným příspěvkem na péči, ale také míru podpory, kterou daný uživatel potřebuje. Ta je rozlišována na míru podporu nízkou, střední a vysokou.

2.3.3 Finanční plán na rok 2016 a střednědobý výhled

Dle stávajícího pojetí je zadavatelem sociálních služeb ten, kdo platí z veřejných finančních prostředků sociální služby a zároveň má vliv a právo podobu poskytovaných služeb ovlivňovat. Další subjekty spolufinancující sociální služby mohou podporovat existující a schválenou podobu sítě v dané obci, regionu, kraji a tím vylepšují kvalitu života cílové skupiny, ale přímo nejsou těmi, kteří si sociální služby kontrahují a podobu sítě ovlivňují.

Zadavateli jsou tedy subjekty veřejné správy, ať již jde o státní správu či samosprávu. Je však nutné rozlišovat mezi samostatnou a přenesenou působností a mezi finančními prostředky svěřenými státem (dotačního řízení krajů) a vlastními prostředky územně samosprávných celků, ať již mají původ v rozpočtovém určení daní či v dalších příjmech obcí či krajů.

Toto má vliv na rozdělování kompetencí a povinností jednotlivých zadavatelů, na vzájemné vazby a na vzájemnou spolupráci, koordinaci a partnerství.

Role zadavatele a síť potřebných a podporovaných služeb jsou těsně spjaty. Zadavatel se nemůže obejít bez definování cíle, kam se bude ubírat a jaké prostředky bude nutné k naplňování cíle vynaložit. Neobejde se tedy ani bez finančního plánování.

Rozsah sítě sociálních služeb udává zadavatel, který síť nejen vytváří, řídí, sleduje, vyhodnocuje, ale také financuje!

Základní síť sociálních služeb Libereckého kraje je tvořena od úrovně obcí, kde je možné nejlépe a nejnázve zjišťovat potřeby, které by mohly být prostřednictvím sociálních služeb uspokojeny. **Na úrovni obcí vzniká vždy základ celokrajské sítě.**

Pro účely financování sociálních služeb je důležité definovat finanční náročnost a zdroje krytí služeb tak, aby žádná z cílových skupin uživatelů služeb neztratila přístup alespoň k nejzákladnějším službám na území Libereckého kraje. Tato zodpovědnost padá nejen na kraj, ale i na jednotlivé obce, coby zadavatele sociálních služeb pro své občany.

Předpokládané zdroje financování pro rok 2016

S naplňováním povinností kraje souvisejících s § 95 zákona č. 108/2006 Sb., o sociálních službách, kdy kraj má povinnost zajišťovat potřeby poskytování sociálních služeb a dostupnost služeb na svém území v souladu se střednědobým plánem rozvoje sociálních služeb, musí kraj znát nejen nákladovost služeb působících na území kraje, ale také plánovat zdroje financování.

Liberecký kraj motivuje obce Libereckého kraje k vyššímu zapojení se do systému spolufinancování služeb, které působí ve správních obvodech jednotlivých obcí, či k podílu spolufinancování těch služeb, jejímiž uživateli jsou občané daných obcí.

2.3.4 Rozvojové aktivity a zdroje financování – finanční kalkulace na r. 2016

Realizace a naplňování rozvojových aktivit SPRSS LK, resp. Akčního plánu pro příslušný rok, je vždy spjata s finančními možnostmi daných donátorů. Především jde o vazbu na veřejné rozpočty, zvláště státní rozpočet, rozpočet kraje a rozpočty jednotlivých obcí.

Plánované zdroje pro rok 2016 vycházejí z výsledků sběru dat získaných prostřednictvím Datového centra Libereckého kraje a žádostí o dotace ze státního rozpočtu za jednotlivé roky.

Z důvodu zachování kontinuálního financování jednotlivých druhů služeb je zapotřebí zachovat vícezdrojový systém financování, do kterého se v uplynulých letech zapojovali více, či méně jednotliví donátoři.

Jednou z možností v oblasti financování a rozvoje bude podpora vybraných druhů sociálních služeb prostřednictvím OP Zaměstnanost v programovém období 2014 – 2020.

Pro Liberecký kraj je pro toto období vyčleněna částka ve výši 269 mil. Kč, což znamená pro období let 2016 – 2020 cca 67 mil. Kč na rok.

Jak už bylo zmíněno v předchozích kapitolách, sociální služby budou moci být podpořeny z veřejných zdrojů za předpokladu obdržení pověření k výkonu závazku sociální služby v obecném hospodářském zájmu.

Také finanční prostředky obdržené z OP Zaměstnanost se započítávají do tzv. optimální vyrovnávací platby, která je kalkulována jako rozdíl optimálních nákladů a optimálních výnosů z činnosti pověřovaného poskytovatele (tj. úhrady za poskytování sociálních služeb od uživatelů, úhrady zdravotních pojišťoven).

Vyrovnávací platba je propočtena na rozsah služby, jak byla vymezena v krajské Základní síti. V případě, že rozsah služby je nižší, než je vymezen v síti kraje, vypočte se vyrovnávací platba podle skutečného rozsahu služby, specifikovaného v žádosti pověřovaného poskytovatele o poskytnutí finanční podpory.

Pokud je služba spojena s úhradami od jejích uživatelů, jsou jako optimální výnosy pro účely kalkulace vyrovnávací platby stanoveny optimální příjmy z úhrad od uživatelů sociálních služeb za podmínek stanovených v §71 až § 76 ZSS; dle druhu služby jsou kapacity určeny buď lůžky a/nebo objemem disponibilního pracovního fondu pro přímou práci.

Výše vyrovnávacích plateb je součástí AP 2016, viz seznam služeb zařazených do Základní sítě na rok 2016, viz tabulka „Výše vyrovnávacích plateb do Pověření“, kapitola 2.4.3.

Sociální služby byly na jednotlivých zdrojích závislé v různé míře. Tento fakt je patrný z tabulky č. 8.

Tabulka č. 8: **Finanční kalkulace zdrojů financování a dotační závislost služeb na jednotlivých zdrojích v letech 2009-2014 a předpoklad 2015 a plán 2016**

Finanční kalkulace zdrojů financování sociálních služeb (služby sociální péče, prevence, poradenství)	2009	Dotační závislost na jednotlivých zdrojích r. 2009	2010	Dotační závislost na jednotlivých zdrojích r. 2010	2011	Dotační závislost na jednotlivých zdrojích r. 2011	2012	Dotační závislost na jednotlivých zdrojích r. 2012	2013	Dotační závislost na jednotlivých zdrojích r. 2013	Předpoklad 2014	Dotační závislost na jednotlivých zdrojích Předpoklad r. 2014	Předpoklad 2015	Plán 2016
Dotace jiný resort st. správy	6 613 987	0,74%	4 170 863	0,45%	4 493 209	0,49%	5 629 327	0,60%	18 519 713	1,90%	16 778 262	1,75%	1,00%	0,20%
Dotace ÚP	4 272 927	0,48%	3 883 619	0,42%	13 967 438	1,53%	17 144 218	1,83%	26 613 385	2,72%	21 552 464	2,24%	2,03%	0,50%
Úřady od uživatelů	393 978 146	44,26%	393 678 659	42,18%	381 060 081	41,63%	333 091 383	35,56%	341 724 568	34,97%	358 191 179	37,27%	38,22%	35,00%
Dotace kraj	5 744 777	0,65%	6 710 623	0,72%	6 895 112	0,75%	8 505 248	0,91%	9 538 220	0,98%	13 898 657	1,45%	0,00%	1,00%
Dotace obec	8 539 204	0,96%	9 891 791	1,06%	11 790 175	1,29%	23 182 109	2,48%	29 777 107	3,05%	30 652 343	3,19%	2,27%	2,48%
Příspěvek zřizovatele (kraj)	47 213 293	5,30%	49 042 301	5,25%	51 894 220	5,67%	108 293 624	11,56%	112 735 351	11,54%	83 276 908	8,67%	9,59%	8,00%
Příspěvek zřizovatele (obec)	68 134 722	7,65%	73 514 302	7,88%	77 170 770	8,43%	67 283 178	7,18%	79 452 747	8,13%	66 064 200	6,87%	7,00%	6,00%
Fondy ZP	25 982 920	2,92%	27 282 066	2,92%	28 719 669	3,14%	29 324 587	3,13%	29 302 318	3,00%	29 800 186	3,10%	3,09%	3,13%
Dotace SF	11 426 296	1,28%	58 521 416	6,27%	72 099 866	7,88%	72 562 858	7,75%	7 680 104	0,79%	5 344 208	0,56%	2,00%	7,75%
Jiné zdroje	27 474 715	3,09%	36 142 458	3,87%	23 630 529	2,58%	25 311 663	2,70%	42 916 589	4,39%	35 273 675	3,67%	6,00%	1,00%
Celkem dotace MPSV	290 863 551	32,67%	270 549 700	28,99%	243 696 410	26,62%	246 268 000	26,29%	279 003 000	28,55%	300 213 000	31,24%	28,80%	34,94%*
CELKEM ZDROJE FINANCOVÁNÍ	890 244 538	100,00%	933 387 798	100,00%	915 417 479	100,00%	936 596 195	100,00%	977 263 102	100,00%	961 045 082	100,00%	100,00%	100,00%

*Liberecký kraj bude žádat MPSV v rámci dotačního řízení ze státního rozpočtu na rok 2016 částku 438 480 000 mil. Kč, což představuje cca 35% objemu finančních prostředků na krytí nákladů sociálních služeb zařazených do krajské sítě.

2.3.5 Střednědobý výhled financování sociálních služeb do roku 2018

Předpokládané zdroje krytí nákladů vycházejí ze získaných dat od poskytovatelů sociálních služeb od roku 2009.

Finanční výhled (plán) krytí nákladů sociálních služeb zařazených do Základní sítě do roku 2018 je vypočítán na základě procentních průměrných hodnot výše spolufinancování z jednotlivých zdrojů od roku 2010.

Zdroje financování bude nutné vždy aktualizovat nejen na základě změny vývoje skutečných nákladů v jednotlivých letech, ale také na základě změn na zdrojové straně financování služeb.

Tabulka č. 9: Střednědobý výhled zdrojů financování na roky 2016 - 2018 vycházející z průměrných úhrad a zdrojů financování od roku 2010 (v %)

Finanční kalkulace krytí nákladů sociálních služeb 2014 - 2017	Skutečnost					Plán			
	2010	2011	2012	2013	2014	2015	2016	2017	2018
Dotace jiný resort st. správy	0,45%	0,49%	0,60%	1,90%	1,75%	1,00%	0,20%	0,20%	0,20%
Dotace ÚP	0,42%	1,53%	1,83%	2,72%	2,24%	2,03%	0,50%	0,50%	0,50%
Úhrady od uživatelů	42,18%	41,63%	35,56%	34,97%	37,27%	38,22%	35,00%	35,00%	35,00%
Dotace kraj	0,72%	0,75%	0,91%	0,98%	1,45%	0,00%	1,00%	1,00%	1,00%
Dotace obec	1,06%	1,29%	2,48%	3,05%	3,19%	2,27%	2,48%	2,48%	2,48%
Příspěvek zřizovatele (kraj)	5,25%	5,67%	11,56%	11,54%	8,67%	9,59%	8,00%	8,00%	8,00%
Příspěvek zřizovatele (obec)	7,88%	8,43%	7,18%	8,13%	6,87%	7,00%	6,00%	6,00%	6,00%
Fondy ZP	2,92%	3,14%	3,13%	3,00%	3,10%	3,09%	3,13%	3,13%	3,13%
Dotace SF	6,27%	7,88%	7,75%	0,79%	0,56%	2,00%	7,75%	7,75%	7,75%
Jiné zdroje	3,87%	2,58%	2,70%	4,39%	3,66%	6,00%	1,00%	1,00%	1,00%
Celkem účelová dotace MPSV pro služby v LK	28,99%	26,62%	26,29%	28,55%	31,24%	28,80%	34,94%	34,94%	34,94%
CELKEM ZDROJE FINANCOVÁNÍ	100,00%	100,00%	100,00%	100,00%	100,00%	100,00%	100,00%	100,00%	100,00%

Dojde-li v průběhu podpořeného období ke zrušení některé ze služeb zařazených do Základní sítě sociálních služeb, či k případnému nezařazení služby do Základní sítě kvůli nedostatečnému výsledku hodnocení, může vzniknout v případě dotačního systému kraje finanční rezerva pro účely možného rozvoje vybraných druhů služeb, dle priorit politiky kraje.

2.3.6 Rozdělování nejvýznamnější zdrojové položky

Nejvýznamnější zdrojovou položkou financování sociálních služeb je dotace ze státního rozpočtu, kterou kraj získává pro realizaci §95 písm. g) zákona č. 108/2006 Sb., o sociálních službách, ve znění pozdějších předpisů. Tento zdroj financování kraj přerozděluje konečným příjemcům, tj. poskytovatelům sociálních služeb, jejichž služby jsou součástí krajské sítě sociálních služeb.

Dotace ze státního rozpočtu v úhrnu za všechny sociální služby osciluje kolem hranice 30%.

Tabulka č. 10: **Finanční podpora pro sociální služby ze státního rozpočtu (kapitoly 313 – MPSV) v letech 2008 -2015**

Rok	2008	2009	2010	2011	2012	2013	2014 (celková alokace i s dofinancováním v listopadu 2014) s odečtenými vratkami	2015 Základní alokace	2015 Platy mzdy a jejich navýšení	2015 Celkem
Celková výše alokace od MPSV pro sociální služby v LK	308 989 700	281 170 551	271 184 000	243 047 000	246 268 000	268 121 000	315 407 200	282 762 000	31 050 000	313 812 000

Z tabulky je vidět na první pohled značná rozkolísanost finanční podpory v jednotlivých letech poskytovatelům sociálních služeb působících v Libereckém kraji z kapitoly státního rozpočtu – kapitoly 313 MPSV. Patrný je klesající trend ve výši alokované částky pro LK od roku 2009.

Dotace ze státního rozpočtu (MPSV) meziročně od roku 2009 - 2011 klesala. Jedním z důvodů poklesu státní dotace bylo financování vybraných typů služeb sociální prevence v rámci individuálního projektu kraje spolufinancovaného z EU (projekt IP1 „Služby sociální prevence v Libereckém kraji“). Od roku 2012 se státní dotace mírně navýšovala a až v roce 2014 byla Libereckému kraji přiznána celková částka ve výši 315 407 200 Kč. Ale ani tato částka nepokryla plně požadavek poskytovatelů žádajících o dotaci ze státního rozpočtu. Požadavek byl uspokojen v průměru ze 75 %.

V průběhu roku 2014 bylo avizováno, že v r. 2015 dojde k navýšení finanční podpory pro poskytovatele sociálních služeb, neboť dochází na základě nařízení vlády k navýšení platů a mezd pracovníků, kteří vykonávají přímou práci s klienty.

Z konečných čísel je však patrné, že k reálnému navýšení finančních prostředků, z kapitoly státního rozpočtu – z kapitoly 313 MPSV - pro sociální služby v r. 2015, nedošlo (viz data v tabulce r. 2015 – základní alokace).

Výše alokace (dotace) pro kraj je vypočítána na základě procentního podílu kraje na celkovém ročním objemu finančních prostředků vyčleněných ve státním rozpočtu na podporu poskytování sociálních služeb pro příslušný rozpočtový rok, který se vypočítává na základě podílu kraje na celkové výši dotace požadované krajem (*resp. na základě výše oprávněného požadavku jednotlivých poskytovatelů*), objemu vyplácených příspěvků na péči v kraji a kapacitách poskytovaných sociálních služeb (*nejen kapacitách uživatelů, ale také personálních kapacitách jednotlivých služeb, zvláště jde o sledování poměru úvazků pracovníků vykonávajících přímou práci a ostatních pracovníků služeb*).

Procentní podíly jednotlivých krajů jsou součástí přílohy zákona o sociálních službách č. 108/2006 Sb.

Na rok 2016 předpokládá Liberecký kraj Optimální návrh dotace, který bude zasílán Ministerstvu práce a sociálních věcí, na poskytování sociálních služeb zařazených v Základní síti sociálních služeb Libereckého kraje ve výši 438 480 000,- Kč.

V případě, že finanční prostředky přidělené Libereckému kraji nebudou dosahovat požadované výše Optimálního návrhu dotace na rok 2016, bude Reálný návrh dotace stanoven Libereckým krajem tak, že bude vypočten jako rovnoměrné snížení částky Optimálního návrhu dotace na Reálný návrh dotace s přihlédnutím ke službám zvláštního zřetele dle priorit Libereckého kraje.

Služby budou podpořeny v kapacitách uvedených v žádostech o dotaci, přičemž údaje v žádostech budou srovnávány s údaji uváděnými poskytovateli v žádostech o zařazení do Základní sítě. V případě, že údaje v žádostech o finanční podporu budou nadhodnoceny oproti údajům v Základní síti, bude požadavek služby nastaven maximálně na kapacity uvedené v krajské síti.

Pozn.:

Skutečnosti, které nebyly v době zpracování AP na rok 2016 známe, mohou mít vliv na rozdělení Reálné podpory pro jednotlivé služby.

Pokud se v průběhu řádného dotačního řízení nerozdělí celá alokovaná částka určená Libereckému kraji, na základě Rozhodnutí, Liberecký kraj si vyhrazuje právo nerozdělenou částku použít jako rezervu pro mimořádné situace a vyhlásit mimořádné kolo dotačního řízení v průběhu roku 2016 na dofinancování služeb.

Tabulka č. 11: Rozdělení účelové dotace pro sociální služby v letech 2008 – 2015, plán doporučeného podílu spolufinancování na rok 2016

Rozdělení zdrojové položky (účelová dotace ze státního rozpočtu - MPSV)		Skutečnost								Plán	
Druh sociální služby (§)	Skupina	2010	2011	2012	2013	2014	2015 Základní alokace	2015 Platy mzdy a jejich navýšení	2015 Celkem	Min. doporučený podíl spolufinancování z jiných zdrojů na r. 2016	Poznámka
Odborné sociální poradenství §37	poradenství	13 420 000	11 972 000	11 621 000	11 919 000	13 321 000	10 876 913	1 453 087	12 330 000	15%	
Osobní asistence §39	péče	21 420 000	23 455 000	22 264 000	24 324 000	24 997 600	22 351 648	2 919 352	25 271 000	20%	
Pečovatelská služba §40	péče	21 220 000	19 101 000	22 543 000	21 374 000	28 531 300	25 017 222	3 485 778	28 503 000	30%	
Tísňová péče §41	péče				201 000	222 000	*	*	*	20%	* Program podpory B
Průvodcovské a předčitatelské sl. §42	péče	310 000	282 000	282 000	300 000	455 000	409 532	52 468	462 000	20%	
Podpora samostatného bydlení §43	péče	0	0	954 000	2 740 000	2 764 000	2 155 743	337 257	2 493 000	20%	
Odlehčovací služby §44	péče	2 460 000	4 037 000	4 233 000	5 722 000	7 544 300	7 696 378	878 622	8 575 000	10% (20%)	20% pouze u terénní a ambulantní formy
Centra denních služeb §45	péče	9 630 000	8 194 000	8 919 000	10 047 000	10 570 600	9 884 665	987 335	10 872 000	20%	
Denní stacionáře §46	péče	9 419 000	8 159 000	9 124 000	9 731 000	11 521 900	11 186 415	1 075 585	12 262 000	20%	
Týdenní stacionáře §47	péče	11 460 000	9 044 000	8 473 000	8 467 000	9 925 900	6 631 572	1 015 428	7 647 000	10%	
Domovy pro osoby se ZP §48	péče	54 821 000	47 623 000	42 208 000	44 955 000	54 564 700	41 137 704	5 548 296	46 686 000	10%	
Domovy pro seniory §49	péče	63 789 000	56 038 000	61 774 000	47 747 000	56 731 900	53 452 698	4 155 302	57 608 000	10%	
Domovy se zvláštním režimem §50	péče	33 561 000	29 224 000	24 023 000	20 446 000	26 527 100	25 755 490	1 896 510	27 652 000	10%	
Chráněné bydlení §51	péče	13 490 000	12 158 000	12 358 000	10 514 000	10 183 500	8 539 445	1 201 555	9 741 000	10%	
Soc.sl. poskytované ve ZZ ÚP §52	péče	1 050 000	672 000	495 000	200 000	651 000	662 530	151 470	814 000	10%	
Raná péče §54	prevence	0	450 000	895 000	3 450 000	4 277 000	3 535 885	442 115	3 978 000	15%	
Telefonická krizová pomoc §55	prevence	1 810 000	1 587 000	1 587 000	1 629 000	1 658 500	1 563 096	165 904	1 729 000	15%	
Tlumočnické služby §56	prevence	100 000	91 000	91 000	100 000	171 000	286 516	66 484	353 000	15%	
Azylové domy §57	prevence	0	0	1 025 000	11 350 000	13 506 400	12 654 996	1 169 004	13 824 000	15%	
Domy na půl cesty §58	prevence	0	0	162 000	548 000	906 500	873 954	64 046	938 000	15%	
Kontaktní centra §59	prevence	1 300 000	1 136 000	1 136 000	1 136 000	1 368 000	1 526 799	86 201	1 613 000	15% (50%)	50% u cílové skupiny cílová skupina - závislí na návykových látkách
Nízkoprahová denní centra §61	prevence	0	0	250 000	2 745 000	2 815 000	2 468 036	214 964	2 683 000	15%	
Nízkoprahová zařízení pro DaM §62	prevence	1 245 000	1 639 000	1 631 000	6 565 000	6 064 500	6 524 602	804 398	7 329 000	15%	
Noclehárny §63	prevence	1 030 000	935 000	935 000	992 000	1 024 000	1 032 978	73 022	1 106 000	20%	
Služby následné péče §64	prevence	360 000	327 000	327 000	627 000	621 000	681 300	68 700	750 000	15% (20%)	20% pouze pobytová forma
SAS pro rodiny s dětmi §65	prevence	505 000	318 000	882 000	649 000	1 381 000	2 432 768	363 232	2 796 000	15%	
SAS pro seniory a osoby se ZP §66	prevence	2 490 000	2 326 000	2 326 000	2 530 000	3 382 800	3 594 686	360 314	3 955 000	15%	
Sociálně terapeutické dílny §67	prevence	2 294 000	1 064 000	1 069 000	4 723 000	4 814 900	5 072 696	475 304	5 548 000	15%	
Terénní programy §69	prevence	3 180 000	1 553 000	2 177 000	6 109 000	7 956 400	8 084 270	887 730	8 972 000	15% (50%)	50% u cílové skupiny cílová skupina - závislí na návykových látkách
Sociální rehabilitace §70	prevence	820 000	1 662 000	2 357 000	4 765 000	5 397 900	5 449 513	537 487	5 987 000	15% (20%)	20% pouze pobytová forma
Intervenční centra §60a	prevence	0	0	147 000	1 516 000	1 550 500	1 221 950	113 050	1 335 000	15%	
CELKOVÁ DOTACE Z KAPITOLY STÁTNÍHO ROZPOČTU 313 - MPSV		271184000	243047000	246268000	268121000	315 407 200	282 762 000	31 050 000	313 812 000		

2.4 Sociální služby zařazené do Základní sítě Libereckého kraje včetně rozvojových záměrů

Tato část Akčního plánu na rok 2016 vymezuje Základní síť poskytovatelů Libereckého kraje, u kterých se předpokládá financování z rozpočtu kraje a z prostředků, které budou na rok 2016 alokovány Libereckému kraji na základě Rozhodnutí MPSV. U těchto poskytovatelů bude nutné sledovat efektivitu poskytovaných služeb a může dojít k přehodnocování rozsahu jejich financování.

Krajskou základní síť tvoří služby, které jsou vyhodnoceny jako nezbytné, potřebné, efektivní a kvalitní. Tyto atributy jsou částečnou zárukou, že tyto služby zařazené do Základní sítě budou ze strany kraje podporovány finančně (prostřednictvím dotace přidělené kraji od MPSV, z rozpočtu kraje, popř. v rámci projektů financovaných z jiných zdrojů – strukturálních fondů, realizovaných přímo krajem nebo jinými subjekty, z dalších dotačních titulů ministerstev apod.).

Kraj tvoří a aktualizuje Základní síť společně s jednotlivými obcemi Libereckého kraje, které spolupracují s krajem i na procesu střednědobého plánování sociálních služeb a na zjišťování potřeby služeb na svém území.

V rámci Základní sítě bude sledováno i územní pokrytí Libereckého kraje sociálními službami, tzv. rovnoměrná dostupnost sociálních služeb a potřebná kapacita těchto služeb v jednotlivých regionech.

Veškeré rozvojové změny v Základní síti budou závislé na vyjednání finančních zdrojů pro financování rozšíření nebo zřízení konkrétní služby a její kapacity.

Kvalita

Dále je v rámci Základní sítě sledována kvalita poskytovaných služeb.

V roce 2014 kraj navázal spolupráci s Českou asociací streetwork (ČAS), jejíž hodnotitelé zrealizovali v období 15. 10. - 15. 12. 2014 rozvojové audity kvality u nízkoprahových zařízení pro děti a mládež u sociálních služeb zařazených do Základní sítě a u terénních programů a nízkoprahových denních center v roce 2015. Výsledky auditu budou vodítkem pro zařazení služby do Základní sítě pro rok 2016 a budou sloužit k podpoře a metodickému vedení těchto služeb.

Záměrem je vytvořit kvalitní komplexní síť preventivních sociálních služeb, které by se navzájem doplňovaly a vytvářely tak ucelenou nabídku těchto služeb.

Dalším nástrojem pro sledování kvality jsou Inspekce kvality poskytování sociálních služeb. Sociální služby zařazené do Základní sítě sociálních služeb musí plnit stanovená nápravná opatření a odstraňovat veškeré nedostatky zjištěné touto kontrolou.

2.4.1 Zhodnocení dostupnosti sociálních služeb

Z podnětů přijatých z jednotlivých území je zřejmé, že síť sociálních služeb není plně pokryta dle skutečných potřeb obyvatel v různých lokalitách Libereckého kraje. Zvláště absentují služby pro specifické skupiny osob, mezi které patří osoby s poruchami autistického spektra, s psychiatrickou diagnózou a další osoby s potřebou zvýšeného dohledu péče napříč věkovým spektrem.

Liberecký kraj zaznamenává především zvýšenou potřebu po lůžkách v domovech se zvláštním režimem a dále u služeb sociální péče, kdy je služba poskytována osobám s chronickým duševním onemocněním. Tzn., že v kraji chybí specializovaná péče v zařízeních pro autisty, či pro osoby s kombinovaným postižením.

Liberecký kraj v tomto směru realizuje tyto kroky:

- Mapuje potřebné kapacity pro cílovou skupinu uživatelů s poruchami autistického spektra, s kombinovaným postižením, s psychiatrickým onemocněním a s neurodegenerativními onemocněními, kteří potřebují 24-hodinovou péči. V roce 2014 proběhla depistáž terénu u těchto cílových skupin ve spolupráci s obcemi. Výstupy z těchto šetření budou spolu s výstupy z Analýzy služeb v komunitě pro OZP na území Libereckého kraje projednány v rámci kulatých stolů a budou tak vymezeny potřebné kapacity v Libereckém kraji pro realizaci rozvojové aktivity A11-02 pro rok 2016.
- Příspěvkové organizace kraje realizují opatření, kterými se postupně přizpůsobují poptávce po sociálních službách a aktuálním zjištěným potřebám cílových skupin uživatelů v regionu.

Problematické je neuspokojení poptávky pečujících osob po odlehčovací službě a službě osobní asistence. Liberecký kraj si je vědom, že z dlouhodobého hlediska není možné se spoléhat neúměrně na rodinné pečovatele, neboť neúměrné zatěžování pečujících osob vede k nežádoucím dopadům na jejich sociální situaci, zdravotní stav a na postavení na trhu práce. Pečující osoby upřednostňují, v případě volby umístění rodinného příslušníka do pobytového sociálního zařízení, zařízení s menší kapacitou, tzv. službu rodinného typu², kde by zároveň klient neztratil kontakt se společenským prostředím³. Kraj potřebuje nejen profesionální služby dlouhodobé péče, ale i ambulantní a terénní služby, partnerství mezi formálním a neformálním systémem péče. Ambicí kraje je zajistit síť pobytových služeb pro cílovou skupinu uživatelů **s vysokým stupněm závislosti** s důrazem na zajištění odpovídající kvality poskytovaných služeb a dále zajistit síť terénních a ambulantních sociálních služeb, aby mohli uživatelé co nejdéle setrvat ve svém přirozeném domácím prostředí.

Negativním jevem v oblasti sociální péče je **zvyšování počtu nízkopříjmových osob v seniorském věku (osob, které nemají nárok na důchod)**, které nemají finanční prostředky (ani jejich rodiny) na zabezpečení sociálních služeb v současném systému.

² Kapacita do 40 lůžek/zařízení.

³ Do Základní sítě nebudou přijímány sociální služby, jejichž dostupnost je obtížná a není možné zprostředkovat kontakt se společenským prostředím.

V rámci Základní sítě pro rok 2016 kraj definuje ve spolupráci s obcemi, s poskytovateli sociálních služeb a na základě (zjištěných skutečností, statistik, výstupů z analýz), optimální kapacitu některých druhů sociálních služeb pro Liberecký kraj. Tato kapacita může být financovaná v případě dostupných disponibilních zdrojů financování a v případě, že sociální služba splňuje parametry pro zařazení do Základní sítě nebo je poskytovatel takovéto služby zapojen do individuálního projektu kraje.

V oblasti služeb sociální prevence, je možné zvýšit dostupnost a kvalitu vybraných druhů sociálních služeb na základě výzev MPSV směrem ke krajům, v rámci individuálních projektů kraje financovaných z OPZ a dalších dotačních titulů. Pro realizaci těchto projektů je však důležitá spolupráce obcí s poskytovateli sociálních služeb a krajem a podpora těchto sociálních služeb v území.

Tato část popisuje změny v Základní síti na základě zjištěných skutečností a dat od poskytovatelů sociálních služeb z Datového centra sociálních služeb a výstupů z plánování sociálních služeb. Definuje optimální potřebné kapacity u některých druhů sociálních služeb na základě kvalifikovaného odhadu a na základě údajů od obcí a poskytovatelů sociálních služeb. V příštích obdobích bude kraj jednat s obcemi a poskytovateli sociálních služeb o nastavení dalších optimálních (potřebných) kapacit i u dalších druhů sociálních služeb.

V Libereckém kraji byla poskytnuta v roce 2014 sociální služba celkem **22 942 občanům**⁴, z toho nejvíce jich bylo v ORP Liberec (8 719) a v ORP Česká Lípa (5 001) a nejméně v ORP Železný Brod (342).

Z toho odborné sociální poradenství bylo poskytnuto 8 977 občanům, služby sociální péče 7 091 občanům a služby sociální prevence 6 874 občanům.

Výše uvedené údaje v sobě nezahrnují data od poskytovatelů sociálních služeb, kteří nejsou zařazení v Základní síti sociálních služeb, a občany, kteří nepochází z Libereckého kraje.

§37 Odborné sociální poradenství

V Libereckém kraji je odborné sociální poradenství zastoupeno pro všechny cílové skupiny uživatelů. Hlavním cílem je zachování současných kapacit služeb a rozšíření kapacity služeb pro osoby s poruchami autistického spektra. Nedostatečná se jeví v některých oblastech místní dostupnost poskytovaných služeb. Většina poraden je situována v obcích s rozšířenou působností. Řešením dostupnosti služeb je vznik poraden nebo (poradenských hodin) i v menších obcích (převážně II. typu). Pro rok 2016 je plánován rozvoj kapacit odborného sociálního poradenství u hospicové péče.

Žádoucí je tedy rozvoj kapacit, aby byly služby dostupné i občanům v menších obcích (dluhové poradenství, poradenství pro OZP a seniory, drogová prevence).

§61 Nízkoprahová zařízení pro děti a mládež

⁴ Jedná se o údaje od poskytovatelů sociálních služeb z Datového centra.

V Libereckém kraji působí 11 sociálních služeb. Všechny jsou součástí Základní sítě. V roce 2014 se uskutečnily rozvojové audity kvality u všech těchto zařízení. U dvou zařízení došlo k opakovanému auditu. Kapacita těchto sociálních služeb v území je nedostačující.

Do Základní sítě byl přijat rozvojový záměr na zřízení nové sociální služby v Novém Boru, kde tato sociální služba není dostupná. Předpokládaná okamžitá kapacita sociální služby je 30 uživatelů. Sociální služba ve statusu „připravovaná“.

V roce 2016 Liberecký kraj plánuje zvyšovat dostupnost nízkoprahových zařízení pro děti a mládež v rámci individuálního projektu kraje.

§65 Sociálně aktivizační služby pro rodiny s dětmi

Kapacita sociálních služeb vzhledem k potřebám je jednoznačně v kraji poddimenzována. Prevence musí začít již u rodin, kde hrozí sociální vyloučení a ne až tam, kdy už je rodina sociálně vyloučená. Liberecký kraj by se chtěl v roce 2016 zaměřit i na další lokality, ne pouze na lokality sociálně vyloučené. Záměrem je realizace individuálního projektu kraje a zvýšení dostupnosti těchto sociálních služeb v lokalitách, kde je vydefinována potřeba.

Změny v Základní síti:

- schváleny 2 rozvojové záměry na vznik 2 sociálních služeb. Jedná se o sociální služby „v přípravě“, které by měly být registrovány v tomto roce.
- schválena žádost sociální služby, v rámci území již dlouhodobě působící pro rodiny s dětmi s PAS

Rozvojové záměry na sociální služby zařazené v Základní síti:

Středisko pro ranou péči, o.p.s. – záměr vzniku nové sociální služby s kapacitou 55 rodin s dětmi s poruchami autistického spektra. Jedná se o navazující službu na ranou péči, tak aby podpora rodin mohla pokračovat i do vyššího věku klientů. Působnost sociální služby: ORP Jablonec nad Nisou, ORP Liberec a ORP Česká Lípa.

Rodina v centru – záměr vzniku nové služby s kapacitou 30 rodin. Sociální služba bude navazovat na komunitní práci s klienty, která již v zařízení nyní probíhá. Sociální služba bude poskytována v Novém Boru.

Nově zařazená sociální služba do Základní sítě:

Asociace pomáhající lidem s autismem - APLA Praha, Střední Čechy, o. s.
– služba pro osoby s poruchami autistického spektra

2.4.2 Rozvojové záměry na poskytování sociálních služeb financované z Operačního programu zaměstnanost zařazené do Základní sítě sociálních služeb

A/ Rozvojové záměry financované z individuálního projektu Libereckého kraje „Podpora a rozvoj sociálních služeb pro rodiny a děti v Libereckém kraji“

Tyto rozvojové záměry byly připraveny ve spolupráci kraje s obcemi a poskytovateli sociálních služeb. Ve spolupráci s těmito aktéry byla definována potřebná kapacita služeb sociální prevence – SAS (§ 65) a NZDM (§ 62) v Libereckém kraji a definován jejich rozvoj. K nastavování kapacit proběhlo 10 setkání s ORP a obcemi II. typu v jednotlivých lokalitách kraje. Dále byly zorganizovány 2 ohniskové pracovní skupiny s poskytovateli sociálních služeb. V rámci schůzek byla přislíbena obcemi spolupráce se sociálními službami v rámci daného regionu. Jedná se o služby sociální prevence: sociálně aktivizační služby pro rodiny s dětmi a nízkoprahová zařízení pro děti a mládež. Konkrétní poskytovatelé sociálních služeb budou vybráni na základě veřejných zakázek a na dobu trvání projektu budou zařazeni do Základní sítě. Vybrané druhy sociálních služeb budou po dobu trvání projektu financovány z finančních prostředků tohoto projektu. Po ukončení projektů bude sociální služba přehodnocena dle aktuálních hodnotících parametrů Základní sítě a případně do ní zařazena. Sociální služby obdrží Pověření na dobu trvání projektu. Na tento projekt navazuje systémový projekt „Nastavení systémové podpory rodin s dětmi v Libereckém kraji“.

Druh sociální služby (dle zákona č. 108/2006)	Forma (terénní, ambulantní)	Regionalita (jedná se působnost sociální služby na správním území obce I., II. nebo III. st.)	Obec (vypsat obec, případně více obcí)	Pracovníci přímé péče - přepočtené úvazky	Okamžitá kapacita počtu uživatelů služby	Předpokládaný počet podpořených uživatelů (projekt)	Náklady na základní činnosti dle zákona č. 108/2006 (období projektu - 3 roky)
SAS - §65	A,T	PO2	Česká Lípa	4	4	100	5 400 000
SAS - §65	A,T	PO2	Doksy	2	2	40	2 700 000
SAS - §65	A,T	PO2	Mimoň	3	3	70	4 050 000
SAS - §65	A,T	ORP	Nový Bor	4	4	100	5 400 000
SAS - §65	A,T	PO2	Liberec	5	5	200	6 750 000
SAS - §65	A,T	PO2	Český Dub				
SAS - §65	A,T	PO2	Hodkovice nad Mohelkou	2	2	40	2 700 000
SAS - §65	A,T	PO2	Chrastava				
SAS - §65	A,T	PO2	Hrádek nad Nisou				
SAS - §65	A,T	PO2	Jablonné v Podještědí	3	3	60	4 050 000
SAS - §65	A,T	ORP	Frýdlant	4	4	100	5 400 000
SAS - §65	A,T	ORP	Jablonce nad Nisou	4	4	100	5 400 000
SAS - §65	A,T	ORP	Semily	3	3	70	4 050 000
SAS - §65	A,T	ORP	Turnov	2	2	50	2 700 000
SAS - §65	A,T	ORP	Železný Brod	2	2	40	2 700 000
SAS - §65	A,T	ORP	Jilemnice	3	3	70	4 050 000
SAS - §65	A,T	ORP	Tanvald	3	3	70	4 050 000

Cílová skupina projektu dle výzvy 2.1: Osoby pečující o malé děti (děti 15-); Rodiče samoživitele (děti 15-); Osoby ohrožené vícenásobnými riziky (děti 15-)

Druh sociální služby (dle zákona č. 108/2006)	Forma (terénní, ambulantní)	Regionalita (jedná se působnost sociální služby na správním území obce I., II. nebo III. st.)	Obec (vypsát obec, případně více obcí)	Pracovníci přímé péče - přepočtené úvazky	Okamžitá kapacita počtu uživatelů služby	Předpokládaný počet podpořených uživatelů (projekt)	Náklady na základní činnosti dle zákona č. 108/2006 (období projektu - 3 roky)
NZDM - §62	A,T	PO2	Česká Lípa (sídliště Lada) - mimo obec Zákupy	3	35	60	3 870 000
NZDM - §62	A,T	PO2	Česká Lípa (jih) - mimo obec Zákupy	3	35	60	3 870 000
NZDM - §62	A,T	PO1	Zákupy	3	35	40	3 870 000
NZDM - §62	A,T	PO2	Mimoň (mimo obec Ralsko)	3	35	40	3 870 000
NZDM - §62	A,T	PO1	Ralsko	3	35	50	3 870 000
NZDM - §62	A,T	ORP	Nový Bor	3	35	60	3 870 000
NZDM - §62	A,T	PO1	Liberec (čtvrť Pavlovice)	3	35	80	3 870 000
NZDM - §62	A,T	PO1	Liberec (čtvrť Rochlice)	3	35	80	3 870 000
NZDM - §62	A,T	PO1	Liberec (čtvrť Františkov)	3	35	60	3 870 000
NZDM - §62	A,T	PO1	Liberec (čtvrť Vratislavice)	3	35	60	3 870 000
NZDM - §62	A,T	PO1	Hrádek nad Nisou	3	35	60	3 870 000
NZDM - §62	A,T	PO2	Frýdlant	3	35	60	3 870 000
NZDM - §62	A,T	PO2	Nový Bor	3	35	80	3 870 000
NZDM - §62	A,T	PO1	Jablonec nad Nisou (centrum)	3	35	120	3 870 000
NZDM - §62	A,T	PO1	Jablonec nad Nisou (sídliště Šumava)	3	35	100	3 870 000
NZDM - §62	A,T	ORP	Tanvald	3	35	70	3 870 000

Cílová skupina projektu dle výzvy 2.1.: Osoby ohrožené vícenásobnými riziky (děti 15+); Osoby ohrožené domácím násilím (děti 15+);

B/ Rozvojové záměry financované z výzvy OPZ „Na podporu koordinovaného přístupu v sociálně vyloučených lokalitách“

Liberecký kraj uzavřel v roce 2014 Memorandum o spolupráci s Agenturou pro sociální začleňování (dále jen "Agentura"). Agentura působí v sociálně vyloučených lokalitách Libereckého kraje. Ve spolupráci s krajem, obcemi, poskytovateli sociálních služeb a dalšími organizacemi definuje Strategické plány sociálního začleňování v těchto oblastech a svými aktivitami napomáhá k sociálnímu začlenění osob žijících v těchto lokalitách a k efektivnímu využívání finančních prostředků potřebných k zajištění sítě sociálních služeb pro tuto cílovou skupinu. V roce 2015 byly dokončeny a schváleny strategické plány obcí zapojených v systému lokálního partnerství. V tomto kontextu byly vyhlášeny výzvy na podporu a rozvoj sociálních služeb v těchto lokalitách. Rozvoj a zvýšení dostupnosti služeb bude financováno z Operačního programu zaměstnanost bez finanční spoluúčasti kraje, z výzvy na podporu koordinovaného přístupu v sociálně vyloučených lokalitách. Nové kapacity sociálních služeb zařazujeme do Základní sítě sociálních služeb. Dojde tedy k financování kapacit stávajících i kapacit nových. Sociální služby budou zařazeny do Základní sítě po dobu trvání projektu dle takto definovaných rozvojových záměrů. Jedná se o konkrétní služby, které uspějí s žádostí o dotaci na MPSV v rámci této výzvy. Po ukončení projektů bude sociální služba přehodnocena dle aktuálních hodnotících parametrů Základní sítě a případně do ní zařazena. Jedná se o tyto služby sociální prevence: Odborné sociální poradenství, Terénní programy. Sociální služby obdrží Pověření na dobu trvání projektu.

Druh sociální služby (dle zákona č. 108/2006)	Forma (terénní, ambulantní)	Regionalita (jedná se působnost sociální služby na správním území obce I., II. nebo III. st.)	Obec (vypsat obec, případně více obcí)	Cílová skupina (definovat cílovou skupinu dle příloženého seznamu)	Pracovníci přímé péče - přepočtené úvazky	Okamžitá kapacita počtu uživatelů služby	Předpokládaný počet podpořených uživatelů (projekt)	Náklady na základní činnosti dle zákona č. 108/2006 (období projektu - 3 roky)	Strategický dokument (název, č. opatření, číslo usnesení obce)
terénní programy	terénní	ORP Frýdlantsko	Frýdlant, Nové Město pod Smrkem, Bulovka, Heřmanice, Habartice, Dětřichov, Kunratice, Višňová	Celá podskupina osob sociálně vyloučených; celá podskupina osob v krizi; celá podskupina národnostní menšiny a cizinci	0,5	1	30 + (50 podpora uživatele nepřekročí 40 hodin)	800 000	Strategický plán sociálního začleňování Frýdlantsko pro roky 2016 - 2018 (SPSZ); schválen zastupitelstvy měst: Dětřichov - č.u. 6/3, Frýdlant - č.u. 131/15, Habartice č.u. 50/11/2015, Heřmanice č.u. 61/15, Kunratice č.u. 49/2015, Nové Město pod Smrkem - č.u. 138/7/15/ZM, Višňová - č.u. ZO/10/2015/5, Bulovka - č.u. 16/09/2015; Opatření dne SPSZ: Priorita: 2.2., hlavní cíl: 2.2.1, spec. cíl: 2.2.1.5., 2.2.1.6
odborné sociální poradenství	ambulantní	ORP Frýdlantsko	Nové město pod Smrkem, Frýdlant	Celá podskupina osob sociálně vyloučených; celá podskupina osob v krizi; celá podskupina národnostní menšiny a cizinci	0,5	1	30 + (50 podpora uživatele nepřekročí 40 hodin)	1 300 000	Strategický plán sociálního začleňování Frýdlantsko pro roky 2016 - 2018 (SPSZ); schválen zastupitelstvy měst: Dětřichov - č.u. 6/3, Frýdlant - č.u. 131/15, Habartice č.u. 50/11/2015, Heřmanice č.u. 61/15, Kunratice č.u. 49/2015, Nové Město pod Smrkem - č.u. 138/7/15/ZM, Višňová - č.u. ZO/10/2015/5, Bulovka - č.u. 16/09/2015; Opatření dne SPSZ: Priorita: 2.2., hlavní cíl: 2.2.1, spec. cíl: 2.2.1.1.,
terénní programy	terénní	PO1	Ralsko	osoby žijící v sociálně vyloučených komunitách	2	2	120	3 205 800	SPSZ Ralsko, usnesení č. Z-08/02/15
terénní programy	terénní	PO1	Velké Hamry	osoby žijící v sociálně vyloučených komunitách	1	1	100	1 201 000	SPSZ Velké Hamry, A4/7/15

2.4.3 Přehled sociálních služeb Základní sítě Libereckého kraje pro rok 2016

Nově Liberecký kraj definuje u sociálních služeb zařazených do Základní sítě regionalitu služby a výši vyrovnávací platby. Vychází z údajů od poskytovatelů sociálních služeb v Datovém centru sociálních služeb Libereckého kraje, dále z rozvojových záměrů sociálních služeb a ze žádostí o dotaci poskytovatelů sociálních služeb na rok 2015.

- **Regionalita** - vymezení správního území, kde je sociální služba poskytována. U ambulantních a pobytových služeb, kde není možné nyní specifikovat působnost sociální služby, je uvedena konkrétní obec, kde je sociální služba poskytována.

Informace k údajům v tabulce:

Kraj – působnost a dostupnost sociální služby v rámci celého území Libereckého kraje.

ORP – působnost a dostupnost sociální služby v rámci správního území obce s rozšířenou působností.

PO2 – působnost a dostupnost sociální služby v rámci správního území obce s pověřeným obecním úřadem.

PO1 – působnost a dostupnost sociální služby v rámci správního území obce s obecním úřadem.

- **Specifická cílová skupina** – přehled o sociálních službách, která poskytují sociální službu osobám s neurodegenerativními onemocněními, osobám s poruchami autistického spektra a osobám s chronickým duševním onemocněním (psychiatrické diagnózy).
- **PvP přepočítání úvazky** – kapacita sociální služby přepočtená na úvazky pracovníků přímo poskytujících sociální službu.
- **Počet lůžek** – kapacita zařízení pobytové formy poskytování sociální služby.
- **Náklady 2014** – deklarované náklady uvedené sociální službou do žádosti do ZS na 2016
- **Vypočtené náklady** – vycházejí z údajů od poskytovatelů (ze skutečných nákladů za rok 2014) + procentní navýšení předpokládaných nákladů či schválených rozvojových záměrů poskytovatele.
- **Deklarované příjmy (výnosy) služby poskytovatelem (úhrady od uživatelů a zdravotních pojišťoven, případně dalších výnosů)** – údaje od poskytovatelů sociálních služeb.
- **Vyrovňovací platba** – uvedena výše vyrovnávací platby na rok. Hodnoty vypočtené vyrovnávací platby budou v Pověření zaokrouhleny na celé tisíce nahoru.

Odborné sociální poradenství § 37

Odborné sociální poradenství je poskytováno se zaměřením na potřeby jednotlivých okruhů sociálních skupin osob v občanských poradnách, manželských a rodinných poradnách, poradnách pro seniory, poradnách pro osoby se zdravotním postižením, poradnách pro oběti trestných činů a domácího násilí; zahrnuje též sociální práci s osobami, jejichž způsob života může vést ke konfliktu se společností.

Poskytovatel - název	IČ	Služba - název	Služba - číslo	Formy	Úroveň sítě	Regionalita	Působnost	Cílová skupina	Specifická cílová skupina	PvP přepočít - úvazky	Vypočtené náklady	Deklarované příjmy poskytovatelem (úhrady od uživatelů a ZP)	Vypočtená vyrovnávací platba	Komentář
Děčko Liberec, z.s.	68455232	Občanská poradna Liberec	9813481	Ambulantní	Z1	ORP	Turnov, Jablonec nad Nisou, Jilemnice, Česká Lípa, Liberec, Frýdlant, Nový Bor	rodiny s dítětem/dětmi, děti a mládež ve věku od 6 do 26 let ohrožené společ. nežádoucími jevy, osoby s chronickým onemocněním, osoby s jiným zdravotním postižením, osoby s kombinovaným postižením, osoby s mentálním postižením, osoby s tělesným postižením, osoby se sluchovým postižením, osoby se zdravotním postižením, osoby se zrakovým postižením, osoby v krizi, osoby žijící v sociálně vyloučených komunitách, osoby, které vedou rizikový způsob života nebo jsou tímto způsobem života ohroženy, etnické menšiny, imigranti a azylanty, osoby bez přístřeší, osoby komerčně zneužívané, senioři		3,934	1 843 008	0	1 843 008	Změna názvu poskytovatele sociální služby, změna právní formy
ADVAITA, z. ú.	65635591	Centrum ambulantních služeb - program ambulantního poradenství	6552817	Ambulantní	Z1	kraj	Liberecký kraj	osoby ohrožené závislostí nebo závislé na návykových látkách		2,15	2 139 980	0	2 139 980	
Národní ústav pro autismus, z. ú.	26623064	Odborné sociální poradenství (ambulantní)	2284277	Terénní, Ambulantní	Z1	kraj	Liberecký kraj	osoby se zdravotním postižením, rodiny s dítětem/dětmi	osoby s poruchami autistického spektra	0,255	83 710	0	83 710	nově zařazená sociální služba do Základní sítě

Bílý kruh bezpečí, o.s.	47607483	Poradna Bílého kruhu bezpečí, z.s., Liberec	9015328	Terénní, Ambulantní	Z1	kraj	Liberecký kraj	oběti trestné činnosti, oběti domácího násilí, oběti obchodu s lidmi	0,8	880 950	0	880 950
Centrum intervenčních a psychosociálních služeb Libereckého kraje, příspěvková organizace	70868476	Poradna pro rodinu, manželství a mezilidské vztahy Liberec	2632467	Ambulantní	Z1	ORP	Liberec, Frydlant	rodiny s dítětem/dětmi, oběti domácího násilí, děti a mládež ve věku od 6 do 26 let ohrožené společ. nežádoucími jevy, osoby v krizi, osoby žijící v sociálně vyloučených komunitách, osoby, které vedou rizikový způsob života nebo jsou tímto způsobem života ohroženy, senioři, etnické menšiny, osoby ohrožené závislostí nebo závislé na návykových látkách	8,55	5 340 502	0	5 340 502
Centrum intervenčních a psychosociálních služeb Libereckého kraje, příspěvková organizace	70868476	Poradna pro rodinu, manželství a mezilidské vztahy – odloučené pracoviště Turnov	4006189	Ambulantní	Z1	ORP	Turnov, Železný Brod	rodiny s dítětem/dětmi, senioři, děti a mládež ve věku od 6 do 26 let ohrožené společ. nežádoucími jevy, osoby v krizi, osoby, které vedou rizikový způsob života nebo jsou tímto způsobem života ohroženy, oběti domácího násilí, oběti trestné činnosti, osoby ohrožené závislostí nebo závislé na návykových látkách	1,4	728 384	0	728 384
Centrum intervenčních a psychosociálních služeb Libereckého kraje, příspěvková organizace	70868476	Poradna pro rodinu, manželství a mezilidské vztahy Česká Lípa	4337287	Ambulantní	Z1	ORP	Česká Lípa, Nový Bor	rodiny s dítětem/dětmi, oběti domácího násilí, děti a mládež ve věku od 6 do 26 let ohrožené společ. nežádoucími jevy, osoby se zdravotním postižením, osoby v krizi, osoby, které vedou rizikový způsob života nebo jsou tímto způsobem života ohroženy, senioři	4,55	2 777 309	0	2 777 309

Centrum intervenčních a psychosociálních služeb Libereckého kraje, příspěvková organizace	70868476	Poradna pro rodinu, manželství a mezilidské vztahy – odloučené pracoviště Jilemnice	5005475	Ambulantní	Z1	ORP	Semily, Jilemnice	rodiny s dítětem/děťmi, děti a mládež ve věku od 6 do 26 let ohrožené společ. nežádoucími jevy, osoby v krizi, osoby, které vedou rizikový způsob života nebo jsou tímto způsobem života ohroženy, oběti domácího násilí, oběti trestné činnosti, osoby ohrožené závislostí nebo závislé na návykových látkách, senioři	0,6	364 113	0	364 113
Centrum intervenčních a psychosociálních služeb Libereckého kraje, příspěvková organizace	70868476	Poradna pro rodinu, manželství a mezilidské vztahy Jablonec n. N.	5833201	Ambulantní	Z1	ORP	Jablonec nad Nisou, Tanvald, Železný Brod	rodiny s dítětem/děťmi, senioři, děti a mládež ve věku od 6 do 26 let ohrožené společ. nežádoucími jevy, osoby v krizi, osoby, které vedou rizikový způsob života nebo jsou tímto způsobem života ohroženy, oběti domácího násilí, osoby ohrožené závislostí nebo závislé na návykových látkách	4,15	2 811 009	0	2 811 009
CENTRUM PRO ZDRAVOTNĚ POSTIŽENÉ Libereckého kraje, o.p.s.	26593980	Odborné sociální poradenství Česká Lípa	1840164	Terénní, Ambulantní	Z1	ORP	Česká Lípa, Nový Bor	osoby se zdravotním postižením, osoby s chronickým duševním onemocněním, osoby s chronickým onemocněním, osoby s jiným zdravotním postižením, osoby s kombinovaným postižením, osoby s mentálním postižením, osoby s tělesným postižením, osoby se sluchovým postižením, osoby se zrakovým postižením, senioři	0,3	142 804	0	142 804

CENTRUM PRO ZDRAVOTNĚ POSTIŽENÉ Libereckého kraje, o.p.s.	26593980	Odobrné sociální poradenství Semily	4148036	Terénní, Ambulantní	Z2	ORP	Semily, Jilemnice, Turnov	osoby se zdravotním postižením, osoby s chronickým duševním onemocněním, osoby s chronickým onemocněním, osoby s jiným zdravotním postižením, osoby s kombinovaným postižením, osoby s mentálním postižením, osoby s tělesným postižením, osoby se sluchovým postižením, osoby se zrakovým postižením	0,2	104 911	0	104 911	
CENTRUM PRO ZDRAVOTNĚ POSTIŽENÉ Libereckého kraje, o.p.s.	26593980	Odborné sociální poradenství Liberec	5451090	Terénní, Ambulantní	Z1	ORP	Liberec, Frýdlant	osoby se zdravotním postižením, osoby s chronickým duševním onemocněním, osoby s chronickým onemocněním, osoby s jiným zdravotním postižením, osoby s kombinovaným postižením, osoby s mentálním postižením, osoby s tělesným postižením, osoby se sluchovým postižením, osoby se zrakovým postižením	0,2	123 509	0	123 509	
CENTRUM PRO ZDRAVOTNĚ POSTIŽENÉ Libereckého kraje, o.p.s.	26593980	Odborné sociální poradenství Jablonec nad Nisou	9725207	Terénní, Ambulantní	Z1	ORP	Tanvald, Jablonec nad Nisou, Železný Brod	osoby se zdravotním postižením, osoby s chronickým duševním onemocněním, osoby s chronickým onemocněním, osoby s jiným zdravotním postižením, osoby s kombinovaným postižením, osoby s mentálním postižením, osoby s tělesným postižením, osoby se sluchovým postižením, osoby se zrakovým postižením, senioři	0,2	113 116	0	113 116	
Člověk v tísni, o.p.s.	25755277	Odborné sociální poradenství	6719009	Ambulantní	Z2	PO2	Liberec, Hrádek nad Nisou	osoby žijící v sociálně vyloučených komunitách, rodiny s dítětem/děti	0,25	95 000	0	95 000	nově zařazená sociální služba do Základní sítě

ELVA HELP o.s.	26586100	ELVA HELP o.s.	9397048	Terénní, Ambulantní	Z2	kraj	Liberecký kraj	osoby s chronickým duševním onemocněním, osoby s chronickým onemocněním, osoby s jiným zdravotním postižením, osoby s kombinovaným postižením, osoby s mentálním postižením, osoby s tělesným postižením, osoby se sluchovým postižením, osoby se zdravotním postižením, osoby se zrakovým postižením, rodiny s dítětem/děťmi, senioři, osoby, které vedou rizikový způsob života nebo jsou tímto způsobem života ohroženy	osoby s poruchami autistického spektra	0,97	103 488	0	103 488	
Hospicová péče sv. Zdislavy, o.p.s.	28700210	Hospicové poradenství v nemoci, umírání, zármutku	9543067	Terénní, Ambulantní	Z1	Kraj	Liberecký kraj	osoby v krizi, osoby s jiným zdravotním postižením, senioři, osoby s chronickým onemocněním		3,75	2 240 267		2 240 267	navýšení kapacity pro rok 2016 z důvodu otevření kamenného hospice
Laxus o.s.	62695487	Centrum drogových služeb ve vězení	2073130	Terénní, Ambulantní	Z1	ORP	Jablonec nad Nisou, Liberec, Česká Lípa	osoby ohrožené závislostí nebo závislé na návykových látkách, pachatelé trestné činnosti		2	1 369 689	0	1 369 689	
Občanské sdružení D.R.A.K.	26636328	Sociální poradenství	8791447	Terénní, Ambulantní	Z1	PO2	Liberec, Turnov, Tanvald, Hrádek nad Nisou	osoby s kombinovaným postižením, děti a mládež ve věku od 6 do 26 let ohrožené společ. nežádoucími jevy, osoby s tělesným postižením, rodiny s dítětem/děťmi		1,2	436 700	0	436 700	
Občanské sdružení Foreigners	28558073	Občanské sdružení Foreigners	8874865	Terénní, Ambulantní	Z1	kraj	Liberecký kraj	imigranti a azylanty, osoby s chronickým onemocněním, osoby s jiným zdravotním postižením, osoby se zdravotním postižením, osoby v krizi, etnické menšiny		2,5	965 000	0	965 000	

Oblastní charita Most	70828920	Sociální poradna Tanvald	5070480	Ambulantní	Z1	ORP	Tanvald	etnické menšiny, osoby bez příštěší, osoby v krizi, osoby žijící v sociálně vyloučených komunitách, osoby, které vedou rizikový způsob života nebo jsou tímto způsobem života ohroženy	0,3	133 000	0	133 000	
REP - občanské sdružení	26670577	Poradna pro rodinu a děti	9835708	Ambulantní	Z1	ORP	Turnov, Jablonec nad Nisou, Semily	děti a mládež ve věku od 6 do 26 let ohrožené společ. nežádoucími jevy, pachatelé trestné činnosti	1,5	1 085 700	0	1 085 700	
Tichý svět, o.p.s.	26611716	Odborné sociální poradenství	1679799	Ambulantní	Z2	ORP	Liberec	osoby se sluchovým postižením	0,09	518 100	0	518 100 ⁵	nově zařazená sociální služba do Základní sítě
Židovská obec Liberec	44224371	Odborné sociální poradenství	1497731	Terénní	Z2	ORP	Liberec, Jablonec nad Nisou, Tanvald	senioři	1	448 747	0	448 747	

Celkem sociálních služeb	23
z toho nově zařazené sociální služby do ZS	3
z toho rozvojový záměr sociální služby již zařazené do ZS	1

Celkem	40,849
---------------	---------------

⁵ Údaj je za celorepublikovou působnost, nevztahuje se pouze ke kapacitě LK.

Osobní asistence § 39

Osobní asistence je terénní služba poskytovaná osobám, které mají sníženou soběstačnost z důvodu věku, chronického onemocnění nebo zdravotního postižení, jejichž situace vyžaduje pomoc jiné fyzické osoby. Služba se poskytuje bez časového omezení, v přirozeném sociálním prostředí osob a při činnostech, které osoba potřebuje.

Poskytovatel - název	IČ	Služba - název	Služba - číslo	Formy	Úroveň sítě	Region alita	Působnost (místo poskytování služby - A, P)	Cílová skupina	Specifická cílová skupina	PvP přepočít - úvazky	Vypočtené náklady	Deklarované příjmy služby poskytovatelem (úhrady od uživatelů a ZP)	Vypočtená vyrovnávací platba
CENTRUM PRO ZDRAVOTNĚ POSTIŽENÉ Libereckého kraje, o.p.s.	26593980	Osobní asistence Semily	3852372	Terénní	Z1	ORP	Semily, Jilemnice, Turnov	osoby se zdravotním postižením, osoby s chronickým duševním onemocněním, osoby s chronickým onemocněním, osoby s jiným zdravotním postižením, osoby s kombinovaným postižením, osoby s mentálním postižením, osoby s tělesným postižením, osoby se sluchovým postižením, osoby se zrakovým postižením, senioři		7,1	3 047 000	703 960	2 343 040
CENTRUM PRO ZDRAVOTNĚ POSTIŽENÉ Libereckého kraje, o.p.s.	26593980	Osobní asistence Jablonec nad Nisou	7135154	Terénní	Z1	ORP	Tanvald, Jablonec	osoby se zdravotním postižením, osoby s chronickým duševním onemocněním, osoby s chronickým onemocněním, osoby s jiným zdravotním postižením, osoby s kombinovaným postižením, osoby s mentálním postižením, osoby s tělesným postižením, osoby se sluchovým postižením, osoby se zrakovým postižením, senioři		7,3	2 878 700	623 270	2 255 430
CENTRUM PRO ZDRAVOTNĚ POSTIŽENÉ Libereckého kraje, o.p.s.	26593980	Osobní asistence Česká Lípa	7559709	Terénní	Z1	ORP	Česká Lípa, Nový Bor	osoby se zdravotním postižením, osoby s chronickým duševním onemocněním, osoby s chronickým onemocněním, osoby s jiným zdravotním postižením, osoby s kombinovaným postižením, osoby s mentálním postižením, osoby s tělesným postižením, osoby se sluchovým postižením, osoby se zrakovým postižením, senioři		17	6 193 000	1 668 800	4 524 200

CENTRUM PRO ZDRAVOTNĚ POSTIŽENÉ Libereckého kraje, o.p.s.	26593980	Osobní asistence Liberec	9349276	Terénní	Z1	ORP	Liberec, Frýdlant	osoby se zdravotním postižením, osoby s chronickým duševním onemocněním, osoby s chronickým onemocněním, osoby s jiným zdravotním postižením, osoby s kombinovaným postižením, osoby s mentálním postižením, osoby s tělesným postižením, osoby se sluchovým postižením, osoby se zrakovým postižením, senioři		10,3	4 561 700	945 478	3 616 222
DH Liberec, p.s.	27298523	Osobní asistence	5793673	Terénní	Z2	PO2	Liberec	osoby s mentálním postižením		3,4	1 380 255	578 500	801 755
MCU KOLOSEUM, o.p.s.	25405080	MCU KOLOSEUM, o.p.s.	4873800	Terénní	Z1	ORP	Liberec	senioři, osoby s kombinovaným postižením, osoby s mentálním postižením, osoby s tělesným postižením, osoby se sluchovým postižením, osoby se zdravotním postižením		9,31	2 915 060	1 053 060	1 862 000
Muži a ženy, o.p.s.	28523369	Muži a ženy, o.p.s.	7331057	Terénní	Z1	PO2	Frýdlant, Liberec	osoby se zdravotním postižením, senioři		3,25	530 000	79 800	450 200
Reva o. p. s.	25447726	Reva o. p. s.	2049573	Terénní	Z1	PO2	Liberec	senioři	osoby s alzheimerovo u demencí a jinými typy demencí (neurodegenerativní onemocnění)	29,75	10 746 724	2 892 685	7 854 039
Rodina24	22829903	Rodina24	8419868	Terénní	Z1	ORP	Tanvald, Jablonec nad Nisou, Liberec, Železný Brod	senioři, osoby s chronickým duševním onemocněním, osoby s chronickým onemocněním, osoby s jiným zdravotním postižením, osoby s kombinovaným postižením, osoby s mentálním postižením, osoby s tělesným postižením, osoby se sluchovým postižením, osoby se zdravotním postižením, osoby se zrakovým postižením	osoby s poruchami autistického spektra, osoby s alzheimerovo u demencí a jinými typy demencí (neurodegenerativní onemocnění)	20,3	8 278 940	1 610 250	6 668 690

Spokojený domov, o.p.s.	29043913	Osobní asistence	7143232	Terénní	Z1	ORP	Turnov	osoby s jiným zdravotním postižením, osoby s chronickým duševním onemocněním, osoby s kombinovaným postižením, osoby s mentálním postižením, osoby s tělesným postižením, osoby se zdravotním postižením	osoby s poruchami autistického spektra	15,3	1 804 000	495 012	1 308 988
Mateřská škola a Základní škola Sluníčko, Turnov, Kosmonautů 1641, příspěvková organizace	71173854	Osobní asistence	5285192	Terénní	Z1	ORP	Turnov	osoby s kombinovaným postižením, osoby s mentálním postižením		5	1 608 293	338 293	1 270 000
Celkem sociálních služeb	11												
											Celkem úvazků	128,01	

Pečovatelská služba §40

Pečovatelská služba je **terénní nebo ambulantní služba** poskytovaná osobám, které mají sníženou soběstačnost z důvodu věku, chronického onemocnění nebo zdravotního postižení, a rodinám s dětmi, jejichž situace vyžaduje pomoc jiné fyzické osoby. Služba je poskytována ve vymezeném čase v domácnostech osob, příp. v zařízeních sociálních služeb.

(Pozn. Dochází k rozšíření okruhu osob, kterým se pečovatelská služba poskytuje bez úhrady dle § 75 odst. 2, písm. e) zákona o sociálních službách. Jde o účastníky odboje, osoby účastné rehabilitace, osoby, které byly zařazeny v tábore nucených prací.)

Poskytovatel - název	IČ	Služba - název	Služba - číslo	Formy	Úroveň sítě	Regionalita	Působnost (místo poskytování služby - A, P)	Cílová skupina	PvP přepočít - úvahy	Vypočtené náklady	Deklarované příjmy služby poskytovatelem (úhrady od uživatelů a ZP)	Vypočtená vyrovnávací platba	Komentář
Centrum sociálních služeb Jablonec nad Nisou, p.o.	43256503	Pečovatelská služba	8396068	Terénní ,Ambulantní	Z1	PO2	Jablonec nad Nisou	senioři, osoby s chronickým onemocněním, osoby s tělesným postižením, osoby se zdravotním postižením, osoby se zrakovým postižením	18,13	13 446 428	2 392 391	11 054 037	
Centrum zdravotní a sociální péče Liberec, příspěvková organizace	65100654	Pečovatelská služba - terénní	6722018	Terénní ,Ambulantní	Z1	PO2	Liberec	senioři, osoby s chronickým onemocněním, osoby s jiným zdravotním postižením, osoby s kombinovaným postižením, osoby s tělesným postižením, osoby se zdravotním postižením, rodiny s dítětem/děti	54,685	31 641 012	7 074 146	24 566 866	
Diakonie Beránek o.s.	40233189	Diakonie Beránek o.s.	5231429	Terénní	Z2	PO2	Liberec, Nové Město pod Smrkem	senioři	8,95	4 888 897	1 326 131	3 562 766	

Diakonie ČCE - středisko v Jablonci nad Nisou	73633992	Terénní pečovatelská služba	5741111	Terénní	Z1	PO2	Jablonec nad Nisou	senioři, osoby s chronickým onemocněním, osoby s jiným zdravotním postižením, osoby s tělesným postižením, osoby se zdravotním postižením, osoby se zrakovým postižením	6,8875	2 155 987	628 700	1 527 287	
Diecézní charita Litoměřice	40229939	Charitní pečovatelská služba	3632154	Terénní	Z2	PO2	Liberec, Frýdlant, Nové Město pod Smrkem	senioři, osoby s chronickým onemocněním, osoby se zdravotním postižením	2,15	1 030 270	207 556	822 714	Rozšíření služby na Frýdlantsko
Domov důchodců a dům s pečovatelskou službou Zákupy, příspěvková organizace	71167463	Pečovatelská služba - terénní	3555154	Terénní	Z1	PO1	Zákupy	senioři, osoby s tělesným postižením	2,75	660 000	203 000	457 000	
Domov pro seniory Doksy, příspěvková organizace	48282910	Domov pro seniory Doksy - Pečovatelská služba	4493554	Terénní	Z2	PO2	Doksy	senioři	3,24	1 135 431	400 555	734 876	
Dům penzion pro důchodce	60254050	Dům penzion pro důchodce	1526260	Terénní ,Ambulantní	Z1	PO2	Tanvald	senioři, osoby se zdravotním postižením	4,088	2 295 570	618 639	1 676 931	
ZDRAVOŠ PÉČE s.r.o	03781224	ZDRAVOŠ PÉČE s.r.o	5773192	Terénní	Z1	PO2	Rokytnice nad Jizerou	senioři, osoby s jiným zdravotním postižením, osoby se zdravotním postižením	6,385	2 755 500	695 999	2 059 501	Od 1. 1. 2016 změna právní formy (změna ID)
Lucie Brožková	75100967	KDP Sluníčko	5957695	Terénní	Z2	PO2	Nový Bor,	osoby s chronickým onemocněním, s kombinovaným postižením, osoby s jiným zdravotním postižením, s mentálním, tělesným	3,5	473 000	195 000	278 000	nově zařazená sociální služba do ZS

								postížením, senioři					
MAREVA o.s.	1679198	Pečovatelská služba	7734736	Terénní	Z2	PO2	Liberec	senioři, osoby se zdravotním postižením	3,1	393 800	130 000	263 800	nově zařazená sociální služba do ZS
Město Cvikov	260410	Pečovatelská služba Cvikov	2700736	Ambulantní ,Terénní	Z2	PO2	Cvikov	senioři, osoby s chronickým onemocněním, osoby se zdravotním postižením	2,1	1 419 883	73 434	1 346 449	nově zařazená sociální služba do ZS
Město Desná	262307	Město Desná	8598927	Terénní	Z2	PO1	Desná	senioři	3,1	1 022 922	145 690	877 232	
Město Frýdlant	262781	Středisko sociální péče Frýdlant	2088349	Terénní ,Ambulantní	Z2	PO2	Frýdlant	senioři, osoby se zdravotním postižením	5	1 954 681	239 625	1 736 000	
Město Hodkovice nad Mohelkou	262820	Dům s pečovatelskou službou	3886672	Terénní ,Ambulantní	Z1	PO2	Hodkovice nad Mohelkou	senioři, osoby se zdravotním postižením, rodiny s dítětem/děťmi, osoby s mentálním postižením	6,25	2 428 140	409 600	2 018 540	
Město Chrastava	262871	Pečovatelská služba	7777619	Terénní ,Ambulantní	Z1	PO2	Chrastava	senioři, osoby s tělesným postižením, osoby se zdravotním postižením, rodiny s dítětem/děťmi	4	1 447 600	301 000	1 146 600	
Město Jablonné v Podještědí	260576	Pečovatelská služba	2838544	Terénní ,Ambulantní	Z2	PO2	Jablonné v Podještědí	senioři, osoby s chronickým onemocněním, osoby se zdravotním postižením	4	1 573 000	360 000	1 213 000	

Město Jilemnice	275808	Pečovatelská služba	2084701	Ambulantní ,Terénní	Z1	PO2	Jilemnice	senioři, osoby s chronickým onemocněním, osoby s jiným zdravotním postižením, osoby s kombinovaným postižením, osoby s mentálním postižením, osoby s tělesným postižením, osoby se sluchovým postižením, osoby se zdravotním postižením, osoby se zrakovým postižením, rodiny s dítětem/děťmi	6	2 653 742	586 000	2 067 742
Město Kamenický Šenov	260622	Pečovatelská služba	1129034	Terénní	Z2	PO1	Kamenický Šenov	senioři, osoby s tělesným postižením, osoby se zdravotním postižením, osoby s chronickým onemocněním	4,1	1 863 673	288 673	1 575 000
Město Lomnice nad Popelkou	275905	Pečovatelská služba	8460985	Terénní ,Ambulantní	Z1	PO2	Lomnice nad Popelkou	senioři, osoby s tělesným postižením	5,9	2 454 394	491 164	1 963 230
Město Nové Město pod Smrkem	263036	Terénní pečovatelská služba	8227630	Terénní ,Ambulantní	Z1	PO2	Nové Město pod Smrkem	senioři, osoby s kombinovaným postižením, osoby s mentálním postižením, osoby s tělesným postižením, osoby se sluchovým postižením, osoby se zdravotním postižením, osoby se zrakovým	3,5	1 818 300	209 000	1 609 300

								postížením, rodiny s dítětem/děťmi					
MĚSTO RASPEŇAVA	263141	Sociální služby	2587147	Terénní	Z2	PO1	Raspenava	senioři	1,03	389 864	50 517	339 347	
Město Rychnov u Jablonce nad Nisou	262552	Pečovatelská služba	2552651	Terénní	Z1	PO1	Rychnov u Jablonce nad Nisou	senioři, osoby s chronickým onemocněním	3,3	930 794	100 891	829 903	
Město Stráž pod Ralskem	260967	Pečovatelská služba města Stráž pod Ralskem	2574699	Terénní ,Ambulantní	Z2	PO1	Stráž pod Ralskem	osoby s jiným zdravotním postižením, osoby s tělesným postižením, osoby se zdravotním postižením, senioři	3	1 358 784	131 255	1 227 529	
Město Velké Hamry	262595	Město Velké Hamry	7207666	Terénní	Z2	PO1	Velké Hamry	senioři, osoby se zdravotním postižením	3,1	1 073 552	76 080	997 472	
Město Železný Brod	262633	Pečovatelská služba	2928724	Terénn, ambulantní	Z1	PO2	Železný brod	senioři, osoby se zdravotním postižením	8	2 552 297	526 388	2 025 909	Rozšíření formy poskytování
Obec Horní Branná	275735	DPS Horní Branná	7177985	Terénní	Z1	PO1	Horní Branná	senioři	2,5	1 220 571	355 830	864 741	
OBEC HORNÍ POLICE	524662	Obec Horní Police	1853485	Terénní	Z1	PO1	Horní Police	senioři, osoby s kombinovaným postižením	0,8	264 474	57 037	207 437	
Obec Josefův Důl	262391	Dům s pečovatelskou službou	6850823	Terénní	Z2	PO1	Albrechtice v Jizerských horách, Josefův Důl	osoby s jiným zdravotním postižením, senioři	3	819 284	114 012	705 272	
Obec Karlovice	275824	Dům s pečovatelskou službou Radvánovice	3415850	Terénní	Z2	PO1	Karlovice	senioři, osoby s tělesným postižením, osoby se zdravotním postižením	4	814 000	249 000	565 000	
Obec Mírová pod Kozákovem	275913	Pečovatelská služba Mírová pod Kozákovem	3005927	Terénní	Z2	PO1	Mírová pod Kozákovem	senioři, osoby s chronickým onemocněním, osoby s kombinovaným postižením, osoby se zdravotním postižením,	2,1	1 212 444	148 326	1 064 118	

								rodiny s dítětem/děťmi					
Obec Poniklá	276006	Dům s pečovatelskou službou Poniklá	3977219	Terénní	Z1	PO1	Poniklá	senioři	1,1	391 989	40 640	351 349	
Pečovatelská služba Český Dub, příspěvková organizace	72744723	Pečovatelská služba	6191395	Terénní ,Ambulantní	Z1	PO2	Český Dub	senioři, osoby se zdravotním postižením, rodiny s dítětem/děťmi	6,5	3 375 900	724 600	2 651 300	
Pečovatelská služba Hrádek nad Nisou	71177248	Pečovatelská služba Hrádek nad Nisou	5475959	Ambulantní ,Terénní	Z1	PO2	Hrádek nad Nisou	senioři, osoby se zdravotním postižením, rodiny s dítětem/děťmi	5	3 675 749	421 080	3 254 669	
Sociální služby města České Lípy, příspěvková organizace	72745339	Pečovatelská služba	1410170	Terénní ,Ambulantní	Z2	PO2	Česká Lípa	senioři	16,6	17 569 230	8 841 802	8 727 428	
Sociální služby města Mimoň, příspěvková organizace	48282901	Pečovatelská služba	6836867	Terénní ,Ambulantní	Z1	PO2	Mimoň	senioři, osoby s tělesným postižením, osoby se zdravotním postižením	7	3 122 259	1 116 426	2 005 833	
Sociální služby města Nový Bor, příspěvková organizace	75143861	Pečovatelská služba	7901485	Terénní ,Ambulantní	Z2	PO2	Nový Bor	senioři, osoby se zdravotním postižením	14,3	6 452 987	999 931	5 453 056	
Sociální služby Semily	854930	Sociální služby Semily	3949768	Terénní	Z2	PO2	Semily	senioři, osoby s chronickým onemocněním, osoby s mentálním postižením, osoby s tělesným postižením, osoby se sluchovým postižením, osoby se zdravotním postižením, osoby se zrakovým postižením	3,3	1 715 106	182 301	1 532 805	

Spokojený domov, o.p.s.	29043913	Pečovatelská služba	7253089	Terénní ,Ambulantní	Z2	PO1	Holenice, Lažany, Loučky, Modřišice, Ohrazenice, Příšovice, Rovensko pod Troskami	senioři, osoby se zdravotním postižením, osoby s jiným zdravotním postižením	1,6	759 000	179 145	579 855	nově zařazená sociální služba do ZS, od 1.1. 2016 změna ID
Zdravotně sociální služby Turnov	854883	Terénní pečovatelská služba	8719331	Terénní ,Ambulantní	Z1	PO2	Turnov	senioři, osoby s jiným zdravotním postižením, osoby s kombinovaným postižením, osoby s tělesným postižením, osoby se sluchovým postižením, osoby se zdravotním postižením, osoby se zrakovým postižením, rodiny s dítětem/děti	24,22	9 583 200	2 234 000	7 018 098	rozvojový záměr (svátky, víkendy, večerní hodiny)

Celkový počet sociálních služeb	40
z toho nově zařazené sociální služby do ZS	3
z toho rozvojový záměr stávající sociální služby	2

Celkem	267,5
---------------	--------------

Tísňová péče §41

Tísňová péče je **terénní služba**, kterou se poskytuje nepřetržitá distanční hlasová a elektronická komunikace s osobami vystavenými stálému vysokému riziku ohrožení zdraví nebo života v případě náhlého zhoršení jejich zdravotního stavu nebo schopností.

Poskytovatel - název	IČ	Služba - název	Služba - číslo	Formy	Úroveň sítě	Regionalita	Působnost	Cílová skupina	PvP pře počet - úvazky	Vypočtené náklady	Deklarované příjmy služby poskytovatelem (úhrady od uživatelů a ZP)	Vypočtená vyrovnávací platba
Anděl strážný, z.ú.	2771527	Tísňová péče	8384795	Terénní	Z1	ORP	Jablonec nad Nisou, Česká Lípa, Liberec	osoby se zdravotním postižením, senioři, osoby s chronickým onemocněním, osoby s jiným zdravotním postižením, osoby s kombinovaným postižením, osoby s mentálním postižením, osoby s tělesným postižením, osoby se sluchovým postižením, osoby se zrakovým postižením, osoby v krizi	6,6	793 100	85 236	707 864
Život 90, spolek	571709	Tísňová péče Areion pro seniory a zdravotně postižené	2684509	Terénní	Z2	kraj	Liberecký kraj	senioři, osoby se zdravotním postižením	1,6	141 460	33 600	107 860

Celkem sociálních služeb	2
---	----------

Celkem	8,2
---------------	------------

Průvodcovské a předčitatelské služby § 42

Průvodcovské a předčitatelské služby jsou **terénní nebo ambulantní služby** poskytované osobám, jejichž schopnosti jsou sníženy z důvodu věku nebo zdravotního postižení v oblasti orientace nebo komunikace, a napomáhá jim osobně si vyřídit vlastní záležitosti. Služby mohou být poskytovány též jako součást jiných služeb.

Poskytovatel - název	IČ	Služba - název	Služba - číslo	Formy	Úroveň sítě	Regionalita	Působnost (místo poskytování služby - A, P)	Cílová skupina	PvP přepočet - úvazky	Vypočtené náklady	Deklarované příjmy služby poskytovatelem (úhrady od uživatelů a ZP)	Vypočtená vyrovnávací platba
TyfloCentrum Liberec o. p. s.	25475894	průvodcovské a předčitatelské služby pro těžce zrakově postižené-Česká Lípa	2877860	Terénní, Ambulantní	Z1	ORP	Česká Lípa, Nový Bor	osoby se zrakovým postižením, osoby s kombinovaným postižením	0,86	251 240	7 104	244 136
TyfloCentrum Liberec o. p. s.	25475894	průvodcovské a předčitatelské služby -Liberec	5293407	Terénní, Ambulantní	Z1	ORP	Liberec	osoby se zrakovým postižením, osoby s kombinovaným postižením	0,68	293 590	10 100	283 490
TyfloCentrum Liberec o. p. s.	25475894	průvodcovské a předčitatelské služby pro těžce zrakově postižené-Semily	7997008	Terénní, Ambulantní	Z1	ORP	Semily, Jilemnice	osoby se zrakovým postižením, osoby s kombinovaným postižením	0,5	208 754	8 730	200 024

Celkem počet služeb	3
----------------------------	----------

Celkem	2,04
---------------	-------------

Podpora samostatného bydlení §43

Podpora samostatného bydlení je terénní služba poskytovaná osobám, které mají sníženou soběstačnost z důvodu zdravotního postižení nebo chronického onemocnění, včetně duševního onemocnění, jejichž situace vyžaduje pomoc jiné fyzické osoby.

Poskytovatel - název	IČ	Služba - název	Služba - číslo	Formy	Úroveň sítě	Regionalita	Působnost (místo poskytování služby - A, P)	Cílová skupina	Specifická cílová skupina	PvP přepočet - úvazky	Vypočtené náklady	Deklarované příjmy služby poskytovatelem (úhrady od uživatelů a ZP)	Vypočtená vyrovnávací platba
Dolmen, o.p.s. Agentura pro chráněné bydlení	27291049	Dolmen, o.p.s. Agentura pro chráněné bydlení	4353078	Terénní	Z1	ORP	Liberec	osoby s mentálním postižením	osoby s psychiatrickými poruchami	2,1	1 030 461	107 783	922 678
FOKUS Liberec o.p.s.	46749411	FOKUS Liberec občanské sdružení	3596108	Terénní	Z1	ORP	Tanvald, Jablonec nad Nisou, Semily, Česká Lípa, Liberec, Frydlant, Nový Bor	osoby s chronickým duševním onemocněním		5,925	3 301 440	163 706	3 137 734
FOKUS Turnov, z.s.	49295101	FOKUS Turnov	7471836	Terénní	Z1	ORP	Turnov, Semily, Jilemnice	osoby s mentálním postižením, osoby s chronickým duševním onemocněním		1	461 315	31 315	430 000

Celkem sociálních služeb	3
---------------------------------	----------

Celkem	9,025
---------------	--------------

Odlehčovací služby § 44

Odlehčovací služby jsou **terénní, ambulantní nebo pobytové služby** poskytované osobám, které mají sníženou soběstačnost z důvodu věku, chronického onemocnění nebo zdravotního postižení, o které je jinak pečováno v jejich přirozeném sociálním prostředí; cílem služby je umožnit pečující fyzické osobě nezbytný odpočinek.

Poskytovatel - název	IČ	Služba - název	Služba - číslo	Formy	Úroveň sítě	Regionalita	Působnost	Cílová skupina	PvP pře počet - úvazky	Kapacita lůžek	Vypočtené náklady	Deklarované příjmy služby poskytovatelem (úhrady od uživatelů a ZP)	Vypočtená vyrovnávací platba	Komentář
Národní ústav pro autismus, z. ú.	26623064	Odlehčovací služba	9864940	Pobytová	Z2	kraj	Liberecký kraj	osoby s poruchami autistického spektra	0,385	12	254 161	70 000	184 161	
CENTRUM PRO ZDRAVOTNĚ POSTIŽENÉ Libereckého kraje, o.p.s.	26593980	Odlehčovací služby Česká Lípa	1656576	Terénní	Z1	ORP	Česká Lípa	osoby se zdravotním postižením, osoby s chronickým duševním onemocněním, osoby s chronickým onemocněním, osoby s jiným zdravotním postižením, osoby s kombinovaným postižením, osoby s mentálním postižením, osoby s tělesným postižením, osoby se sluchovým postižením, osoby se zrakovým postižením, senioři	2,8		980 860	207 860	773 000	
CENTRUM PRO ZDRAVOTNĚ POSTIŽENÉ Libereckého kraje, o.p.s.	26593980	Odlehčovací služby Liberec	2164863	Terénní	Z1	ORP	Liberec	osoby se zdravotním postižením, osoby s chronickým duševním onemocněním, osoby s chronickým onemocněním, osoby s jiným zdravotním postižením, osoby s kombinovaným postižením, osoby s mentálním postižením, osoby s tělesným	1,7		457 600	110 265	347 335	

								postižením, osoby se sluchovým postižením, osoby se zrakovým postižením, senioři						
CENTRUM PRO ZDRAVOTNĚ POSTIŽENÉ Libereckého kraje, o.p.s.	26593980	Odlehčovací služby Jablonec nad Nisou	5362299	Terénní	Z2	PO2	Jablonec nad Nisou	osoby se zdravotním postižením, osoby s chronickým onemocněním, osoby s jiným zdravotním postižením, osoby s kombinovaným postižením, osoby s mentálním postižením, osoby s tělesným postižením, osoby se sluchovým postižením, osoby se zrakovým postižením	1,7		534 615	114 615	420 000	
CENTRUM PRO ZDRAVOTNĚ POSTIŽENÉ Libereckého kraje, o.p.s.	26593980	Odlehčovací služby Semily	6806376	Terénní	Z2	ORP	Semily, Jilemnice, Turnov	osoby se zdravotním postižením, osoby s chronickým onemocněním, osoby s jiným zdravotním postižením, osoby s kombinovaným postižením, osoby s mentálním postižením, osoby s tělesným postižením, osoby se sluchovým postižením, osoby se zrakovým postižením, senioři	1,6		572 140	112 140	460 000	
Centrum sociálních služeb Jablonec nad Nisou, p.o.	43256503	Centrum sociálních služeb Jablonec nad Nisou, p.o.	1947710	Pobytová	Z1	ORP	Tanvald, Jablonec nad Nisou, Turnov	osoby s chronickým onemocněním, osoby s tělesným postižením, osoby se sluchovým postižením, osoby se zdravotním postižením, osoby se zrakovým	4,88	4	3 441 485	579 956	2 861 529	

								postižením, senioři						
Centrum zdravotní a sociální péče Liberec, příspěvková organizace	65100654	Odlehčovací služba	7665554	Pobytová	Z1	ORP	Jablonec nad Nisou, Liberec, Frýdlant, Turnov, Železný Brod	senioři, osoby s chronickým onemocněním, osoby s jiným zdravotním postižením, osoby se zdravotním postižením	4,125	12	2 394 179	1 394 138	1 000 041	Rozšíření časové dostupnost pobytové formy z ambulanti – ta zrušena od 1. 1. 2016
Hospicová péče sv. Zdislavy, o.p.s.	28700210	Odlehčovací služba	4343228	Terénní, Pobytová	Z1	Kraj	Liberecký kraj	osoby s jiným zdravotním postižením, senioři, osoby s chronickým onemocněním	27,5	14	10 292 477	1 483 900	8 808 577	rozvojový záměr na rozšíření formy poskytování služby o pobytovou 14 lůžek a zvýšení kapacity u terénní formy poskytování - návaznost na výstavbu kamenného hospice
Jedličkův ústav, příspěvková organizace	70932522	Odlehčovací služby	5657898	Ambulantní ,Pobytová	Z2	kraj	Liberecký kraj	osoby s kombinovaným postižením	1,924	6	480 924	327 924	153 000	
Služby sociální péče TEREZA, příspěvková organizace	193771	Služby sociální péče TEREZA, příspěvková organizace	3145588	Pobytová ,Ambulantní	Z1	kraj	Liberecký kraj	osoby s kombinovaným postižením, osoby s mentálním postižením, osoby s chronickým duševním onemocněním	2,58	8	1 377 610	507 108	870 502	
Sociální služby Semily	854930	Sociální služby Semily	2446668	Pobytová	Z2	ORP	Semily, Turnov	senioři, osoby s chronickým onemocněním, osoby s tělesným postižením, osoby se sluchovým postižením, osoby se zdravotním postižením, osoby se zrakovým postižením	0,63	2	552 547	135 515	417 032	
Spokojený domov, o.p.s.	29043913	Odlehčovací služby	5968921	Terénní ,Ambulantní	Z1	ORP	Turnov	senioři, osoby s jiným zdravotním postižením	1,05		341 000	51 736	289 264	Od 1.1. 2016 změna ID

Zdravotně sociální služby Turnov	854883	Domov důchodců Pohoda	3368051	Pobytová	Z1	ORP	Turnov	senioři	3,02	5	2 070 000	1 107 000	963 000	rozvojový záměr na zvýšení kapacity o 2 lůžka v návaznosti na komunitní plánování obce (potřeba sociální služby v území)
---	--------	-----------------------	---------	----------	----	-----	--------	---------	------	---	-----------	-----------	---------	--

Celkem sociálních služeb	13
z toho rozvojových záměrů u sociálních služeb zařazených do ZS	2
z toho nově zařazená sociální služba do ZS	1

53,89	63	23 208 868	6 202 157	17 006 711
--------------	-----------	-------------------	------------------	-------------------

Centra denních služeb § 45

V centrech denních služeb se poskytují **ambulantní služby** osobám, které mají sníženou soběstačnost z důvodu věku, chronického onemocnění nebo zdravotního postižení, jejichž situace vyžaduje pomoc jiné fyzické osoby.

Poskytovatel - název	IČ	Služba - název	Služba - číslo	Formy	Úroveň sítě	Regionalita	Působnost (místo poskytování služby - A)	Cílová skupina	Specifická cílová skupina	PyP přepočet - úvazky	Kapacita počtu uživatelů A	Vypočtené náklady	Deklarované příjmy služby poskytovatelem (úhrady od uživatelů a ZP)	Vypočtená vyrovnávací platba
APOSS Liberec, příspěvková organizace	71220071	Centrum denních služeb	3190180	Ambulantní	Z1	ORP	Liberec	osoby s mentálním postižením	osoby s poruchami autistického spektra	4,8	25	3 926 945	1 115 957	2 810 988
Domov a Centrum denních služeb Jablonec nad Nisou, příspěvková organizace	75070758	Domov a Centrum denních služeb Jablonec nad Nisou, p.o	9653966	Ambulantní	Z1	ORP	Liberec	osoby s mentálním postižením, osoby s kombinovaným postižením		8,7	52	6 091 919	593 079	5 498 840
FOKUS Turnov, z.s.	49295101	FOKUS Turnov	9314906	Ambulantní	Z1	ORP	Turnov	osoby s mentálním postižením, osoby s chronickým duševním onemocněním		2	15	1 810 067	370 515	1 439 552
Jedličkův ústav, příspěvková organizace	70932522	Jedličkův ústav, p.o., Centrum denních služeb	9076392	Ambulantní	Z1	ORP	Liberec	osoby s kombinovaným postižením, osoby s tělesným postižením		12,92	50	8 252 719	700 198	7 552 521
SeniA	27010031	SeniA	5792926	Ambulantní	Z2	ORP	Jablonec nad Nisou	osoby s chronickým duševním onemocněním, osoby s chronickým onemocněním, osoby s jiným zdravotním postižením, osoby s kombinovaným postižením, osoby s tělesným postižením, osoby se zdravotním postižením, senioři,	Převážně senioři s Alzheimerovou demencí	2,05	15	961 510	115 566	845 944
SLUNCE VŠEM, zapsaný spolek	26671468	CENTRUM DENNÍCH SLUŽEB - SLUNCE VŠEM	5091362	Ambulantní	Z1	ORP	Turnov	osoby s mentálním postižením,	osoby s poruchami autistického spektra	3,89	8	1 218 800	319 000	899 800
Zdravotně sociální služby Turnov	854883	Centrum denních služeb - domovinka	9313088	Ambulantní	Z1	ORP	Turnov	senioři		2,2	12	856 568	290 962	565 606

Celkem sociálních služeb	7
---------------------------------	----------

Celkem	36,56	177
---------------	--------------	------------

Denní stacionáře § 46

V denních stacionářích se poskytují **ambulantní služby** osobám, které mají sníženou soběstačnost z důvodu věku nebo zdravotního postižení, a osobám s chronickým duševním onemocněním, jejichž situace vyžaduje pravidelnou pomoc jiné fyzické osoby.

Poskytovatel - název	IČ	Služba - název	Služba - číslo	Formy	Úroveň sítě	Regiona lita	Působnost (místo poskytování služby - A)	Cílová skupina	PvP přepočít - úvahy	Kapacita počtu uživatelů A	Vypočtené náklady	Deklarované příjmy služby poskytovatelem (úhrady od uživatelů a ZP)	Vypočtená vyrovnávací platba
Denní a pobytové sociální služby, příspěvková organizace	48282961	Denní stacionář	2293541	Ambulantní	Z1	ORP	Česká Lípa	osoby s mentálním postižením, osoby s kombinovaným postižením	9,2	45	6 844 177	1 375 706	5 468 471
Dětské centrum Jilemnice	68247877	Denní stacionář	3790182	Ambulantní	Z1	ORP	Jilemnice	osoby s kombinovaným postižením, osoby s chronickým duševním onemocněním, osoby s chronickým onemocněním, osoby s jiným zdravotním postižením, osoby s mentálním postižením, osoby s tělesným postižením, osoby se zdravotním postižením	9,26	27	5 886 071	2 133 071	3 753 000
Dětské centrum Semily	856134	Dětské centrum Semily - denní stacionáře	4297455	Ambulantní	Z1	ORP	Semily	osoby s kombinovaným postižením, osoby s chronickým duševním onemocněním, osoby s chronickým onemocněním, osoby s jiným zdravotním postižením, osoby s mentálním postižením, osoby s tělesným postižením, osoby se sluchovým postižením, osoby se zdravotním postižením	5,25	15	4 194 398	527 139	3 667 259
Domov pro seniory Doksy, příspěvková organizace	48282910	Domov pro seniory Doksy - Denní stacionář	2854766	Ambulantní	Z1	PO2	Doksy	senioři	0,51	5	134 385	59 385	75 000
Ruprechtické farní sdružení	27016781	Denní stacionář pro seniory U Antonína, Liberec-Ruprechtice	9603734	Ambulantní	Z1	ORP	Liberec	senioři	4,02	10	2 568 881	663 881	1 905 000

Sdružení občanů při výchovném a vzdělávacím zařízení Alvalída	44224711	Denní stacionář ALVALÍDA	5293571	Ambulantní	Z1	ORP	Liberec	osoby s kombinovaným postižením, osoby s mentálním postižením	6,6	21	3 931 606	439 067	3 492 539
Služby sociální péče TEREZA, příspěvková organizace	193771	Služby sociální péče TEREZA, příspěvková organizace	6266118	Ambulantní	Z1	ORP	Semily	osoby s kombinovaným postižením, osoby s mentálním postižením, osoby s chronickým duševním onemocněním	1,78	10	1 047 394	116 415	930 979
Sociální služby města Nový Bor, příspěvková organizace	75143861	Denní stacionáře	1280179	Ambulantní	Z1	ORP	Nový Bor	osoby se zdravotním postižením, senioři	1,7	6	1 160 166	90 285	1 069 881
Sociální služby Semily	854930	Denní stacionář - Domovinka	3877954	Ambulantní	Z1	ORP	Semily	osoby se zdravotním postižením	2,15	7	746 576	137 712	608 864

Celkem sociálních služeb	9
---------------------------------	----------

celkem	40,47	149
---------------	--------------	------------

Týdenní stacionáře § 47

V týdenních stacionářích se poskytují **pobytové služby** osobám, které mají sníženou soběstačnost z důvodu věku nebo zdravotního postižení, a osobám s chronickým duševním onemocněním, jejichž situace vyžaduje pravidelnou pomoc jiné fyzické osoby.

Poskytovatel - název	IČ	Služba - název	Služba - číslo	Formy	Úroveň sítě	Regionalita	Působnost	Cílová skupina	Specifická cílová skupina	PvP přepočít - úvazky	Kapacita lůžek	Vypočtené náklady	Deklarované příjmy služby poskytovatelem (úhrady od uživatelů a ZP)	Vypočtená vyrovnávací platba
APOSS Liberec, příspěvková organizace	71220071	Týdenní stacionář	9358357	Pobytová	Z1	kraj	Liberecký kraj	osoby s mentálním postižením	osoby s poruchami autistického spektra	3,8	9	2 311 774	974 758	1 337 016
Dětské centrum Jilemnice	68247877	Týdenní stacionáře	5312119	Pobytová	Z1	ORP	Jilemnice, Semily	osoby s kombinovaným postižením, osoby s chronickým duševním onemocněním, osoby s chronickým onemocněním, osoby s jiným zdravotním postižením, osoby s mentálním postižením, osoby s tělesným postižením, osoby se zdravotním postižením		7,9	10	4 459 809	1 357 312	3 102 497
Jedličkův ústav, příspěvková organizace	70932522	Jedličkův ústav, p.o., Týdenní stacionář - Dům F	7722244	Pobytová	Z1	kraj	Liberecký kraj	osoby s kombinovaným postižením, osoby s tělesným postižením		14,995	27	9 361 779	2 027 057	7 334 722
Služby sociální péče TEREZA, příspěvková organizace	193771	Služby sociální péče TEREZA, příspěvková organizace	7007714	Pobytová	Z1	kraj	Liberecký kraj	osoby s kombinovaným postižením, osoby s mentálním postižením, osoby s chronickým duševním onemocněním	osoby s poruchami autistického spektra	16,64	29	12 050 496	3 614 289	8 436 207

Celkem sociálních služeb	4
---------------------------------	----------

celkem	43,335	75
---------------	---------------	-----------

Domovy pro osoby se zdravotním postižením § 48

V domovech pro osoby se zdravotním postižením se poskytují **pobytové služby** osobám, které mají sníženou soběstačnost z důvodu zdravotního postižení, jejichž situace vyžaduje pravidelnou pomoc jiné fyzické osoby.

Poskytovatel - název	IČ	Služba - název	Služba - číslo	Formy	Úroveň sítě	Regionalita	Působnost	Cílová skupina	Specifická cílová skupina	PvP přepočít - úvazky	Kapacita lůžek	Vypočtené náklady	Deklarované příjmy služby poskytovanélem (úhrady od uživatelů a ZP)	Vypočtená vyrovnávací platba	Komentář
APOSS Liberec, příspěvková organizace	71220071	Domov pro osoby se zdravotním postižením	4094333	Pobytová	Z1	kraj	Liberecký kraj	osoby s mentálním postižením		16,4	16	10 545 796	3 848 075	6 697 721	
Denní a pobytové sociální služby, příspěvková organizace	48282961	Domov pro osoby se zdravotním postižením	2038560	Pobytová	Z1	kraj	Liberecký kraj	osoby s tělesným postižením		5,3	5	3 187 046	922 421	2 264 625	
DH Liberec, p.s.	27298523	Domov Harcov	3166608	Pobytová	Z2	ORP	Liberec	osoby s mentálním postižením		12,75	25	6 487 214	3 378 008	3 109 206	
Domov a Centrum aktivity, příspěvková organizace	71220097	Domov a Centrum aktivity, p.o. Domov pro osoby se zdrav. postižením	4418892	Pobytová	Z1	kraj	Liberecký kraj	osoby s mentálním postižením		26,3	41	14 355 569	6 407 283	7 948 286	zvýšení kapacity o 9 lůžek od 1.1. 2016 - rekonstrukce budovy
Domov a Centrum denních služeb Jablonec nad Nisou, příspěvková organizace	75070758	Domov a Centrum denních služeb Jablonec nad Nisou, p.o	1347706	Pobytová	Z1	kraj	Liberecký kraj	osoby s mentálním postižením, osoby s kombinovaným postižením		21,9	36	15 621 322	5 991 190	9 630 132	
Domov pro osoby se zdravotním postižením Mařenice, příspěvková organizace	48282944	Domov pro osoby se zdravotním postižením Mařenice, příspěvk. org.	7759833	Pobytová	Z1	kraj	Liberecký kraj	osoby s mentálním postižením, osoby s kombinovaným postižením		25	25	15 834 721	5 389 887	10 444 834	
Domov Raspenava, příspěvková organizace	71220089	Domov Raspenava	3152221	Pobytová	Z1	kraj	Liberecký kraj	osoby s kombinovaným postižením, osoby s mentálním postižením	osoby s poruchami autistického spektra	31,15	29	21 453 794	4 844 051	16 609 743	Navýšení počtu PPS v roce 2016 o 2, (imobilní uživatelé, osoby s PAS)

Domov Sluneční dvůr, příspěvková organizace	48282936	Domov Sluneční dvůr, příspěvková organizace	3438523	Pobytová	Z1	kraj	Liberecký kraj	osoby s mentálním postižením, osoby se zdravotním postižením	34	52	26 004 782	10 111 887	15 892 895	
Jedličkův ústav, příspěvková organizace	70932522	Jedličkův ústav, p.o., Domov pro osoby se zdravotním postižením	8900016	Pobytová	Z1	kraj	Liberecký kraj	osoby s kombinovaným postižením, osoby s tělesným postižením	68,317	59	38 843 891	11 228 281	27 615 610	Sloučení 3 identifikátorů do jednoho - jedná se o administrativní změnu

Celkem sociálních služeb	9
z toho rozvojový záměr sociální služby zařazené do ZS	3

Celkem	241	288
---------------	------------	------------

Domovy pro seniory § 49

V domovech pro seniory se poskytují **pobytové služby** osobám, které mají sníženou soběstačnost zejména z důvodu věku, jejichž situace vyžaduje pravidelnou pomoc jiné fyzické osoby.

Poskytovatel - název	IČ	Služba - název	Služba - číslo	Formy	Úroveň sítě	Regionalita	Působnost (místo poskytování služby - P)	Cílová skupina	PvP přepočít - úvazky	Kapacita počet lůžek	Vypočtené náklady	Deklarované příjmy služby poskytovatelem (úhrady od uživatelů a ZP)	Vypočtená vyrovnávací platba	Komentář
Centrum zdravotní a sociální péče Liberec, příspěvková organizace	65100654	Domov KOPRETINA	2480451	Pobytová	Z1	PO2	Liberec	osoby s chronickým onemocněním, osoby se zdravotním postižením, senioři	2,85	6	1 165 601	675 601	490 000	
Domov důchodců a dům s pečovatelskou službou Zákupy, příspěvková organizace	71167463	Domovy pro seniory	3001174	Pobytová	Z2	PO1	Zákupy	senioři	15,75	35	15 521 330	7 913 500	7 607 830	
Domov důchodců Český Dub, příspěvková organizace	71220020	Domovy pro seniory	8588423	Pobytová	Z1	ORP	Liberec	senioři	13,2	41	12 756 941	6 513 782	6 243 159	
Domov důchodců Jablonecké Paseky, příspěvková organizace	71220011	Domov důchodců Jablonecké Paseky, příspěvková organizace	9139875	Pobytová	Z1	ORP	Jablonec nad Nisou	senioři	28,66	59	22 208 450	13 633 876	8 574 574	
Domov důchodců Jindřichovice pod Smrkem, p. o.	71220046	Domov důchodců Jindřichovice pod Smrkem, p.o.	9450071	Pobytová	Z1	ORP	Frýdlant	senioři	8,84	18	7 012 975	1 962 576	5 050 399	
Domov důchodců Rokytnice nad Jizerou, příspěvková organizace	85782	Domov důchodců Rokytnice nad Jizerou, příspěvková organizace	2522751	Pobytová	Z2	ORP	Jilemnice	senioři	22,54	65	23 317 198	7 130 712	16 186 486	
Domov důchodců Velké Hamry, příspěvková organizace	71220003	Domov důchodců Velké Hamry, příspěvková organizace	2138835	Pobytová	Z1	ORP	Tanvald	senioři	57	133	45 158 047	26 098 048	19 059 999	
Domov pro seniory Doksy, příspěvková organizace	48282910	Domov pro seniory Doksy - Domov pro seniory	8609487	Pobytová	Z1	ORP	Česká Lípa	senioři	19,67	48	16 030 286	10 711 981	5 318 305	
Domov pro seniory Vratislavice nad Nisou, příspěvková organizace	71220038	Domov pro seniory Vratislavice nad Nisou, příspěvková organizace	3823721	Pobytová	Z2	ORP	Liberec	senioři	12,75	36	11 793 175	5 964 801	5 828 374	
Domov U Spasitele, středisko Diakonie a misie Círke československé husitské	73632791	Domov pro seniory	3988103	Pobytová	Z2	ORP	Frýdlant	senioři	17,4	45	14 523 315	5 083 300	9 440 015	
Dům seniorů Liberec - Františkov, příspěvková organizace	71220054	Domov pro seniory	5172647	Pobytová	Z1	ORP	Liberec	senioři	84,5	166	51 420 860	31 209 208	20 211 652	
Oblastní charita Liberec	26520699	Domov sv. Vavřince	6940940	Pobytová	Z1	PO2	Chrastava	senioři	9,45	20	6 520 648	4 223 460	2 297 188	

PAMPELIŠKA, o.p.s.	27284506	Pampeliška - Domov pro seniory	6967411	Pobytová	P/ZZv	ORP	Česká Lípa	senioři	22,5	36	13 741 817	6 829 392	6 912 425	Služba splnila podmínky registrace
Sociální služby města České Lípy, příspěvková organizace	72745339	Domov pro seniory LADA	8788790	Pobytová	Z1	PO2	Doksy	senioři	15,6	20	10 248 333	4 003 319	6 245 014	
Sociální služby města Mimoň, příspěvková organizace	48282901	Domov důchodců Mimoň	3625295	Pobytová	Z1	PO2	Mimoň	senioři	27,5	65	21 732 952	13 753 514	7 979 438	
Sociální služby Semily	854930	Sociální služby Semily	3732526	Pobytová	Z1	ORP	Semily	Senioři, osoby s tělesným postižením, osoby se zdravotním postižením	36,25	104	29 456 920	19 292 053	10 164 867	
Zdravotně sociální služby Turnov	854883	Domov důchodců Pohoda	4234054	Pobytová	Z1	ORP	Turnov	senioři	15,746	29	12 245 805	6 414 546	5 831 259	

Celkem	17
Celkem sociálních služeb	16

Celkem	410,2	926
---------------	--------------	------------

Domovy se zvláštním režimem § 50

V domovech se zvláštním režimem se poskytují **pobytové služby** osobám, které mají sníženou soběstačnost z důvodu chronického duševního onemocnění nebo závislosti na návykových látkách, a osobám se stařeckou, Alzheimerovou demencí a ostatními typy demencí, které mají sníženou soběstačnost z důvodu těchto onemocnění, jejichž situace vyžaduje pravidelnou pomoc jiné fyzické osoby. Režim v těchto zařízeních při poskytování sociálních služeb je přizpůsoben specifickým potřebám těchto osob.

Poskytovatel - název	IČ	Služba - název	Služba - číslo	Formy	Úroveň sítě	Regionalita	Působnost (místo poskytování služby P)	Cílová skupina	Specifická cílová skupina	PvP přepočít - úvazky	Kapacita lůžek	Vypočtené náklady	Deklarované příjmy služby poskytovatelem (úhrady od uživatelů a ZP)	Vypočtená vyrovnávací platba	Komentář
Domov důchodců Český Dub, příspěvková organizace	71220020	Domov se zvláštním režimem	3139161	Pobytová	Z1	ORP	Liberec	senioři	osoby s alzheimerovou demencí a jinými typy demencí (neurodegenerativní onemocnění)	30,8	59	22 271 273	12 844 466	9 426 807	
Domov důchodců Jablonecké Paseky, příspěvková organizace	71220011	Domov důchodců Jablonecké Paseky, příspěvková organizace	4654168	Pobytová	Z1	ORP	Jablonec nad Nisou	senioři	osoby s alzheimerovou demencí a jinými typy demencí (neurodegenerativní onemocnění)	17,565	36	12 759 864	8 264 516	4 495 348	
Domov důchodců Jindřichovice pod Smrkem, p. o.	71220046	Domov důchodců Jindřichovice pod Smrkem, p.o.	9266427	Pobytová	Z2	ORP	Frýdlant	senioři, osoby s chronickým duševním onemocněním	osoby s alzheimerovou demencí a jinými typy demencí (neurodegenerativní onemocnění)	25,16	52	19 960 007	5 073 311	14 886 696	
Domov důchodců Rokytnice nad Jizerou, příspěvková organizace	85782	Domov důchodců Rokytnice nad Jizerou, příspěvková organizace	8760544	Pobytová	Z2	ORP	Jilemnice	senioři	osoby s alzheimerovou demencí a jinými typy demencí (neurodegenerativní onemocnění)	26,925	45	18 613 438	6 335 333	12 278 105	

Domov důchodců Sloup v Čechách, příspěvková organizace	48282928	Domov důchodců Sloup v Čechách, příspěvková organizace	9835515	Pobytová	Z2	ORP	Česká Lípa	osoby ohrožené závislostí nebo závislé na návykových látkách, senioři	osoby s Alzheimerovou demencí a jinými typy demencí (neurodegenerativní onemocnění)	41	80	31 624 722	19 810 174	11 814 548	Ukončení registrace domov pro seniory a přesunutí celkové kapacity 60 lůžek do domova se zvláštním režimem. Změna cílové skupiny uživatelů.
Domov pro seniory Vratislavice nad Nisou, příspěvková organizace	71220038	Domov pro seniory Vratislavice nad Nisou, příspěvková organizace	9621480	Pobytová	Z2	ORP	Liberec	senioři	osoby s Alzheimerovou demencí a jinými typy demencí (neurodegenerativní onemocnění)	29,75	60	27 139 452	12 443 496	14 695 956	
Dům seniorů Liberec - Františkov, příspěvková organizace	71220054	Domov se zvláštním režimem	7326055	Pobytová	Z2	ORP	Liberec	senioři	osoby s Alzheimerovou demencí a jinými typy demencí (neurodegenerativní onemocnění)	26,5	34	17 091 837	11 008 036	6 083 801	
PAMPELIŠKA, o.p.s.	27284506	Pampeliška - domov pro seniory se zvláštním režimem	2572767	Pobytová	P/Z2v	ORP	Česká Lípa	osoby s chronickým duševním onemocněním	osoby s Alzheimerovou demencí a jinými typy demencí (neurodegenerativní onemocnění)	19,5	36	13 215 312	7 308 033	5 907 279	Služba splnila podmínky registrace
Rodina24	22829903	Vila Vitae	5391602	Pobytová	P/Z2v	ORP	Liberec	osoby s chronickým duševním onemocněním, osoby s chronickým onemocněním, osoby s jiným zdravotním postižením, senioři	osoby s Alzheimerovou demencí a jinými typy demencí (neurodegenerativní onemocnění)	18,5	39	13 899 600	8 283 600	5 616 000	Služba splnila podmínky registrace

Sociální služby Semily	854930	Sociální služby Semily	2308616	Pobytová	Z1	ORP	Semily	Senioři, osobys chronickým duševním onemocněním, osoby s tělesným postižením a zdravotním postižením	osoby s alzheimerovou demencí a jinými typy demencí (neurodegenerativní onemocnění)	12,6	24	7 935 059	4 835 595	3 099 464
Zdravotně sociální služby Turnov	854883	Domov důchodců Pohoda	9274680	Pobytová	Z1	ORP	Turnov	senioři	osoby s alzheimerovou demencí a jinými typy demencí (neurodegenerativní onemocnění)	23,299	42	17 467 286	10 029 031	7 438 255

Celkem	11
z toho rozvojových záměrů na novou sociální službu	2
z toho rozvojových záměrů u sociální služby zařazené do ZS	1
Celkem sociálních služeb	9

Celkem	271,6	507
---------------	--------------	------------

Chráněné bydlení § 51

Chráněné bydlení je **pobytová služba** poskytovaná osobám, které mají sníženou soběstačnost z důvodu zdravotního postižení nebo chronického onemocnění, včetně duševního onemocnění, jejichž situace vyžaduje pomoc jiné fyzické osoby. Chráněné bydlení má formu skupinového, popřípadě individuálního bydlení.

Poskytovatel - název	IČ	Služba - název	Služba - číslo	Formy	Úroveň sítě	Regionalita	Působnost (místo poskytování služby P)	Cílová skupina	Specifická cílová skupina	PvP přepočet - úvazky	Kapacita lůžek	Vypočtené náklady	Deklarované příjmy služby poskytovatelem (úhrady od uživatelů a ZP)	Vypočtená vyvážovací platba
DH Liberec, p.s.	27298523	Chráněné bydlení	7044506	Pobytová	Z1	ORP	Liberec	osoby s mentálním postižením		17,75	51	10 374 664	6 194 239	4 180 425
Dolmen, o.p.s. Agentura pro chráněné bydlení	27291049	Dolmen, o.p.s. Agentura pro chráněné bydlení	5227172	Pobytová	Z1	ORP	Česká Lípa, Liberec	osoby s mentálním postižením	osoby s psychiatrickými poruchami	16,6	30	9 750 517	2 455 908	7 294 609
Domov a Centrum aktivity, příspěvková organizace	71220097	Domov a Centrum aktivity, p.o. chráněné byty	4890597	Pobytová	Z1	ORP	Liberec	osoby s mentálním postižením		3,3	14	2 911 964	1 248 112	1 663 852
FOKUS Liberec o.p.s.	46749411	Chráněné bydlení pro duševně nemocné	3865693	Pobytová	Z1	ORP	Česká Lípa, Liberec	osoby s chronickým duševním onemocněním		3,625	18	2 355 291	864 324	1 490 967

Celkem sociálních služeb	4
-------------------------------------	----------

Celkem	41,275	113
---------------	---------------	------------

Sociální služby poskytované ve zdravotnických zařízeních § 52

Ve zdravotnických zařízeních lůžkové péče se poskytují pobytové sociální služby osobám, které již nevyžadují lůžkovou péči, ale vzhledem ke svému zdravotnímu stavu nejsou schopny se obejít bez pomoci jiné fyzické osoby a nemohou být proto propuštěny ze zdravotnického zařízení lůžkové péče do doby, než jim je zabezpečena pomoc osobou blízkou nebo jinou fyzickou osobou nebo zajištěno poskytování terénních nebo ambulantních sociálních služeb anebo pobytových sociálních služeb v zařízeních sociálních služeb.

Poskytovatel - název	IČ	Služba - název	Služba - číslo	Formy	Úroveň sítě	Regionalita	Působnost (místo poskytování služby P)	Cílová skupina	Specifická cílová skupina	PvP přepočít - úvazky	Kapacita počet lůžek	Vypočtené náklady	Deklarované příjmy služby poskytovatelem (úhrady od uživatelů a ZP)	Vypočtená vyrovnávací platba
Nemocnice Frýdlant s. r. o.	47311576	Nemocnice Frýdlant s. r. o.	3666830	Pobytová	Z2	ORP	Frýdlant	senioři, , osoby s chronickým onemocněním, osoby s jiným zdravotním postižením	osoby s Alzheimerovou demencí a jinými typy demencí (neurodegenerativní onemocnění)	1,185	2	478 504	247 651	230 854
Nemocnice Jablonec nad Nisou, p. o.	829838	Sociální služby poskytované ve zdravotnických zařízeních ústavní péče	3702507	Pobytová	Z2	ORP	Jablonec nad Nisou	senioři, , osoby s chronickým onemocněním, osoby s jiným zdravotním postižením		3,03	5	1 727 478	1 026 478	701 000
Nemocnice následné péče Lomnice nad Popelkou	854875	Nemocnice následné péče s poliklinikou Lomnice nad Popelkou	3682159	Pobytová	Z2	ORP	Lomnice nad Popelkou	senioři		2,5	4	1 239 636	528 857	710 779
Nemocnice s poliklinikou Česká Lípa, a. s.	27283518	Nemocnice s poliklinikou Česká Lípa	4501907	Pobytová	Z2	ORP	Česká Lípa	osoby se zdravotním postižením		0,4	5	1 848 000	472 446	1 375 554

Celkem sociálních služeb	4
---------------------------------	----------

Celkem	7,115	16
---------------	--------------	----

Raná péče § 54

Raná péče je terénní služba, popřípadě doplněná ambulantní formou služby, služba poskytovaná dítěti a rodičům dítěte ve věku do 7 let, které je zdravotně postižené, nebo jehož vývoj je ohrožen v důsledku nepříznivého zdravotního stavu. Služba je zaměřena na podporu rodiny a podporu vývoje dítěte s ohledem na jeho specifické potřeby.

Poskytovatel - název	IČ	Služba - název	Služba - číslo	Formy	Úroveň sítě	Regionalita	Působnost	Cílová skupina	Specifická cílová skupina	PvP přepočít - úvazky	Vypočtené náklady	Deklarované příjmy služby poskytovatelem (úhrady od uživatelů a ZP)	Vypočtená vyrovnávací platba
Centrum pro dětský sluch Tamtam, o.p.s.	499811	Raná péče Čechy	5002625	Terénní ,Ambulantní	Z2	kraj	Liberecký kraj	osoby se sluchovým postižením, osoby s kombinovaným postižením, rodiny s dítětem/děťmi		0,36	356 400	0	356 400
Středisko pro ranou péči Liberec, o.p.s.	28731191	Středisko pro ranou péči Liberec, o.p.s.	3959325	Ambulantní ,Terénní	Z1	kraj	Liberecký kraj	osoby s kombinovaným postižením, osoby s mentálním postižením, osoby s tělesným postižením, osoby se sluchovým postižením, osoby se zrakovým postižením, osoby v krizi, rodiny s dítětem/děťmi	osoby s poruchami autistického spektra	7,5	5 880 000	0	5 880 000

Celkem sociálních služeb	2
---------------------------------	----------

Celkem	7,86
---------------	-------------

Telefonická krizová pomoc § 55

Služba telefonické krizové pomoci je terénní služba poskytovaná na přechodnou dobu osobám, které se nacházejí v situaci ohrožení zdraví nebo života nebo v jiné obtížné životní situaci, kterou přechodně nemohou řešit vlastními silami.

Poskytovatel - název	IČ	Služba - název	Služba - číslo	Formy	Úroveň sítě	Regionalita	Působnost	Cílová skupina	PvP přepočít - úvazky	Vypočtené náklady	Deklarované příjmy služby poskytovatelem (úhrady od uživatelů a ZP)	Vypočtená vyrovnávací platba
Centrum intervenčních a psychosociálních služeb Libereckého kraje, příspěvková organizace	70868476	Linka důvěry	5393471	Terénní	Z1	kraj	Liberecký kraj	osoby v krizi, děti a mládež ve věku od 6 do 26 let ohrožené společ. nežádoucími jevy, osoby s chronickým duševním onemocněním, osoby s tělesným postižením, osoby se zdravotním postižením, osoby se zrakovým postižením, osoby, které vedou rizikový způsob života nebo jsou tímto způsobem života ohroženy, pachatelé trestné činnosti, rodiny s dítětem/děťmi, etnické menšiny, oběti domácího násilí, oběti trestné činnosti, osoby ohrožené závislostí nebo závislé na návykových látkách, senioři	5,08	2 811 009	0	2 811 009
Život 90, spolek	571709	Nepřetržitá telefonická krizová pomoc pro seniory a jejich blízké - senior telefon - 800 157 157	4892203	Terénní	Z2	kraj	Liberecký kraj	senioři	1	276 100	0	276 100

Celkem sociálních služeb	2
---------------------------------	----------

celkem	6,08
---------------	-------------

Tlumočnické služby § 56

Tlumočnické služby jsou terénní, popřípadě ambulantní služby poskytované osobám s poruchami komunikace způsobenými především smyslovým postižením, které zamezuje běžné komunikaci s okolím bez pomoci jiné fyzické osoby.

Poskytovatel - název	IČ	Služba - název	Služba - číslo	Formy	Úroveň sítě	Regionalita	Působnost	Cílová skupina	PvP přepočít - úvazky	Vypočtené náklady	Deklarované příjmy služby poskytovatelem (úhrady od uživatelů a ZP)	Vypočtená vyrovnávací platba
CENTRUM PRO ZDRAVOTNĚ POSTIŽENÉ Libereckého kraje, o.p.s.	26593980	Tlumočnické služby Liberecký kraj	2453453	Terénní	Z2	ORP	Tanvald, Jablonec nad Nisou, Semily, Jilemnice, Česká Lípa, Liberec, Nový Bor, Turnov	osoby se sluchovým postižením, osoby s kombinovaným postižením	0,8	390 000	0	390 000
Česká unie neslyšících	675547	CZSP ČUN	5839760	Terénní	Z1	ORP	Jablonec nad Nisou, Semily, Česká Lípa, Liberec	osoby s kombinovaným postižením, osoby se sluchovým postižením	6,46	80 374	0	80 374

Celkem sociálních služeb	2
---------------------------------	----------

Celkem	7,26
---------------	-------------

Azylové domy § 57

Azylové domy poskytují pobytové služby na přechodnou dobu osobám v nepříznivé sociální situaci spojené se ztrátou bydlení.

Poskytovatel - název	IČ	Služba - název	Služba - číslo	Formy	Úroveň sítě	Regionalita	Působnost (místo poskytování služby)	Cílová skupina	PvP přepočít - úvazky	Kapacita lůžek	Vypočtené náklady	Deklarované příjmy služby poskytovatelem (úhrady od uživatelů a ZP)	Vypočtená vyrovnávací platba	Komentář
Farní charita Česká Lípa	70226148	Azylový dům Jonáš	1297986	Pobytová	Z1	ORP	Česká Lípa, Nový Bor	oběti domácího násilí, rodiny s dítětem/děťmi, osoby bez přístřeší	11,35	68	5 549 536	778 469	4 771 067	
NADĚJE o.s.	570931	Dům Naděje Jablonec nad Nisou	5918012	Pobytová	Z1	ORP	Jablonec nad Nisou	oběti trestné činnosti, osoby v krizi, osoby bez přístřeší	4,05	36	2 586 000	492 660	2 093 340	Rozvojový záměr - rozšíření kapacity o 10 lůžek (registrace 2015)
Návrat, o.p.s.	27323773	Návrat, o.p.s.	6224406	Pobytová	Z1	ORP	Liberec	osoby bez přístřeší, osoby v krizi	6	25	3 253 534	246 636	3 006 898	
Oblastní charita Liberec	26520699	Domov pro matky s dětmi v tísní - Domov sv. Moniky	3146268	Pobytová	Z1	ORP	Liberec	osoby bez přístřeší - matky s dětmi	6,5	17	3 157 256	271 790	2 885 466	
Oblastní charita Liberec	26520699	Domov pro matky s dětmi v tísní - Domov sv. Anny	9958898	Pobytová	Z1	ORP	Liberec	osoby bez přístřeší - matky s dětmi	4,65	17	2 953 359	275 471	2 677 888	
Sociální služby města České Lípy, příspěvková organizace	72745339	Dům humanity	6732891	Pobytová	Z1	ORP	Česká Lípa	osoby bez přístřeší	6,4	28	3 443 271	291 127	3 152 144	
Sociální služby města České Lípy, příspěvková organizace	72745339	Dům rychlé pomoci	8170444	Pobytová	Z1	ORP	Česká Lípa	osoby bez přístřeší	1	12	1 604 165	125 547	1 478 618	

Celkem sociálních služeb	7
z toho rozvojový záměr u sociálních služeb zařazené do ZS	1

Celkem	39,95	203
---------------	--------------	------------

Domy na půl cesty § 58

Domy na půl cesty poskytují pobytové služby zpravidla pro osoby do 26 let věku, které po dosažení zletilosti opouštějí školská zařízení pro výkon ústavní nebo ochranné výchovy, popřípadě pro osoby z jiných zařízení pro péči o děti a mládež, a pro osoby, které jsou propuštěny z výkonu trestu odnětí svobody nebo ochranné léčby. Způsob poskytování sociálních služeb v těchto zařízeních je přizpůsoben specifickým potřebám těchto osob.

Poskytovatel - název	IČ	Služba - název	Služba - číslo	Formy	Úroveň sítě	Regionalita	Působnost	Cílová skupina	PvP přepočít - úvazky	Kapacita lůžek	Vypočtené náklady	Deklarované příjmy služby poskytovatelem (úhrady od uživatelů a ZP)	Vypočtená vyrovnávací platba	Komentář
Most k naději	63125137	Dům na půl cesty	1220799	Pobytová	Z1	kraj	Liberecký kraj	osoby do 26 let věku opouštějící školská zařízení pro výkon ústavní péče	3,04	10	1 570 185	206 941	1 363 244	
Snílek o. p. s.	26640007	Snílkův dům na půl cesty	3802797	Pobytová	P/Z2v	PO1	Jablonec v Podještědí	osoby do 26 let věku opouštějící školská zařízení pro výkon ústavní péče	0,6	2	461 000	72 000	389 000	Registrace 10 lůžek v roce 2015, zařazeny do ZS 2 lůžka

Celkem	2
z toho rozvojový záměr na novou sociální službu	1
Celkem sociálních služeb	1

Celkem	3,64	12
---------------	-------------	-----------

Kontaktní centra § 59

Kontaktní centra jsou nízkoprahová zařízení poskytující ambulantní, popřípadě terénní služby osobám ohroženým závislostí na návykových látkách. Cílem služby je snižování sociálních a zdravotních rizik spojených se zneužíváním návykových látek.

Poskytovatel - název	IČ	Služba - název	Služba - číslo	Formy	Úroveň sítě	Regionalita	Působnost (místo poskytování sociální služby - A)	Cílová skupina	PvP přepočít - úvazky	Vypočtené náklady	Deklarované příjmy služby poskytovatelem (úhrady od uživatelů a ZP)	Vypočtená vyrovnávací platba
Most k naději	63125137	Kontaktní centrum pro lidi ohrožené drogou - kontaktní centrum	1229581	Ambulantní	Z1	ORP	Liberec	osoby ohrožené závislostí nebo závislé na návykových látkách	2,375	2 390 951	0	2 390 951
Most k naději	63125137	K-centrum - Centrum pro drogové závislosti - kontaktní centrum	3801846	Ambulantní	Z1	ORP	Česká Lípa	osoby ohrožené závislostí nebo závislé na návykových látkách	2,65	1 814 406	0	1 814 406

Celkem sociálních služeb	2
---------------------------------	----------

Celkem	5,025
---------------	--------------

Intervenční centra § 60a

Intervenční centrum poskytuje pomoc obětem domácího násilí, veškeré služby jsou bezplatné, anonymní a diskrétní. Sociální služby v intervenčním centru jsou poskytovány jako služby ambulantní, terénní, příp. pobytové.

Poskytovatel - název	IČ	Služba - název	Služba - číslo	Formy	Úroveň sítě	Regionalita	Působnost	Cílová skupina	PvP přepočít - úvazky	Vypočtené náklady	Deklarované příjmy služby poskytovatelem (úhrady od uživatelů a ZP)	Vypočtená vyrovnávací platba
Centrum intervenčních a psychosociálních služeb Libereckého kraje, příspěvková organizace	70868476	Intervenční centrum	1701584	Ambulantní ,Terénní	Z1	kraj	Liberecký kraj	oběti domácího násilí	2,1	1 844 537	0	1 844 537

Celkem sociálních služeb	1
---------------------------------	----------

Celkem	2,1
---------------	------------

Nízkoprahová denní centra § 61

Nízkoprahová denní centra poskytují ambulantní, popřípadě terénní služby pro osoby bez přístřeší, kterým pomáhají k uspokojení základních životních potřeb. Dále mohou zprostředkovávat pobyt v noclehárnách a azylových domech.

Poskytovatel - název	IČ	Služba - název	Služba - číslo	Formy	Úroveň sítě	Regionalita	Působnost (místo poskytování služby - (A))	Cílová skupina	PvP přepočít - úvazky	Kapacita počtu uživatelů	Vypočtené náklady	Deklarované příjmy služby poskytovatelem (úhrady od uživatelů a ZP)	Vypočtená vyrovnávací platba	Komentář
NADĚJE o.s.	570931	Dům Naděje Jablonec nad Nisou	1020591	Ambulantní	Z1	ORP	Liberec	osoby bez přístřeší, osoby v krizi	2,65	40	2 612 223	0	2 474 723	Rozvojový záměr - rozšíření kapacity o 10 uživatelů (registrace 2015), 2015 - rozvojový audit
NADĚJE o.s.	570931	Středisko Naděje Liberec - Valdštejnská	2481915	Ambulantní	Z1	ORP	Jablonec nad Nisou	osoby bez přístřeší, osoby v krizi	3,5	40	3 221 181	0	3 221 181	2015 - rozvojový audit

Počet služeb	2
z toho rozvojový záměr u stávající služby v ZS	1

Celková kapacita	6,15	75
-------------------------	-------------	-----------

Nízkoprahová zařízení pro děti a mládež § 62

Nízkoprahová zařízení pro děti a mládež poskytují ambulantní, popřípadě terénní služby dětem ve věku od 6 do 26 let ohroženým společensky nežádoucími jevy. Cílem služby je zlepšit kvalitu jejich života předcházením nebo snížením sociálních a zdravotních rizik souvisejících se způsobem jejich života, umožnit jim lépe se orientovat v jejich sociálním prostředí a vytvářet podmínky k řešení jejich nepříznivé sociální situace. Služba může být poskytována osobám anonymně.

Poskytovatel - název	IČ	Služba - název	Služba - číslo	Formy	Úroveň sítě	Regionality	Působnost (místo poskytování služby - A)	Cílová skupina	PvP přepočít - úvazky	Kapacita a počtu uživatelů (A)	Kapacita počtu uživatelů (T)	Vypočtené náklady	Deklarované příjmy služby poskytovatelem (úhrady od uživatelů a ZP)	Vypočtená vyrovnávací platba	Komentář
Člověk v tísní, o.p.s.	25755277	Člověk v tísní, o.p.s., Programy sociální integrace	5235056	Ambulantní	Z1	PO2	Liberec	děti a mládež ve věku od 6 do 26 let ohrožené společ. nežádoucími jevy	2	20		1 373 000	0	1 373 000	
Diakonie ČCE - středisko v Jablonci nad Nisou	73633992	Nízkoprahové zařízení pro děti a mládež Kruháč	3428319	Ambulantní, Terénní	Z1	PO2	Jablonec nad Nisou	děti a mládež ve věku od 6 do 26 let ohrožené společ. nežádoucími jevy	5	35	35	1 785 109	0	1 785 109	
Farní charita Česká Lípa	70226148	Klub KOULE Nízkoprahové zařízení pro děti a mládež	6790491	Ambulantní, Terénní	Z1	PO2	Česká Lípa	děti a mládež ve věku od 6 do 26 let ohrožené společ. nežádoucími jevy	3,75	35	45	2 162 458	0	2 162 458	
MAJÁK o.p.s.	25405276	NZDM Zapes	6714275	Ambulantní, Terénní	Z1	PO2	Liberec	děti a mládež ve věku od 6 do 26 let ohrožené společ. nežádoucími jevy, osoby žijící v sociálně vyloučených komunitách, osoby, které vedou rizikový způsob života nebo jsou tímto způsobem života ohroženy, osoby ohrožené závislostí nebo závislé na návykových látkách	6,5	40	35	2 250 000	0	2 250 000	
MAJÁK o.p.s.	25405276	NZDM Voraz	6899978	Ambulantní, Terénní	Z1	PO2	Nové Město pod Smrkem	děti a mládež ve věku od 6 do 26 let ohrožené společ. nežádoucími jevy, osoby žijící v sociálně vyloučených komunitách, osoby, které vedou rizikový způsob života nebo jsou tímto způsobem života ohroženy, osoby ohrožené závislostí nebo závislé na návykových látkách	3	25	10	1 570 000	0	1 570 000	
MAJÁK o.p.s.	25405276	NZDM Vagón	8975100	Ambulantní, Terénní	Z1	PO2	Hrádek nad Nisou	děti a mládež ve věku od 6 do 26 let ohrožené společ. nežádoucími jevy	2,5	35	35	1 155 000	0	1 350 000	rozvojový záměr - rozšíření formy poskytování

																	ambulantní s kapacitou 35 uživatelů, nový identifikátor
Občanské sdružení LAMPA	22889159	Centrum LAMPA	1457407	Ambulantní	Z2	PO2	Mimoň	děti a mládež ve věku od 6 do 26 let ohrožené společ. nežádoucími jevy	2,75	20		1 374 000	0	1 374 000			rozvojový audit 2015 splněn
Oblastní charita Most	70828920	Nízkoprahové zařízení pro děti a mládež Drak	1807508	Ambulantní ,Terénní	Z1	PO1	Ralsko	děti a mládež ve věku od 6 do 26 let ohrožené společ. nežádoucími jevy	5	18	18	1 700 000	0	1 700 000			
Oblastní charita Most	70828920	Nízkoprahová zařízení pro děti a mládež Zákupák	8501960	Ambulantní	Z2	PO1	Zákupy	děti a mládež ve věku od 6 do 26 let ohrožené společ. nežádoucími jevy	1,8	10		1 200 000	0	1 200 000			rozvojový audit 2015 splněn
Oblastní charita Most	70828920	Nízkoprahové zařízení pro děti a mládež Tanvald	8696715	Ambulantní ,Terénní	Z1	PO2	Tanvald	děti a mládež ve věku od 6 do 26 let ohrožené společ. nežádoucími jevy	4	18	18	1 600 000	0	1 600 000			
SANREPO, o.p.s.	22796932	SANREPO, o.p.s. Nízkoprahové zařízení pro děti a mládež Sanrepáček	6877163	Ambulantní	Z1	PO2	Jablonné v Podještědí	děti a mládež ve věku od 6 do 26 let ohrožené společ. nežádoucími jevy	2,3	15		1 400 000	0	1 400 000			
Rodina v centru	27004295	Nízkoprahová zařízení pro děti a mládež	2930990	Ambulantní , terénní	P/Z2v	ORP	Nový Bor	děti a mládež ve věku od 6 do 26 let ohrožené společ. nežádoucími jevy	3	20	15	1 250 000	0	1 250 000			nedostupná sociální služba v lokalitě, služba splnila registraci

Celkem	12
z toho rozvojový záměr na novou sociální službu	1
z toho rozvojový záměr sociální služby zařazené v ZS	1
Celkem sociálních služeb	11

Celkem	41,6	301	226
---------------	-------------	------------	------------

Noclehárny § 63

Noclehárny poskytují ambulantní služby osobám bez přístřeší, které mají zájem o využití hygienického zařízení a přenocování. Cílem služby je, aby uživatelé přečkali noc v bezpečném prostředí, měli možnost osobní hygieny, získali základní informace pro řešení své nepříznivé sociální situace

Poskytovatel - název	IČ	Služba - název	Služba - číslo	Formy	Úroveň sítě	Regionalita	Působnost (místo poskytování služby - A, P)	Cílová skupina	PvP přepočít - úvazky	Kapacita počtu lůžek (uživatelů)	Vypočtené náklady	Deklarované příjmy služby poskytovatelem (úhrady od uživatelů a ZP)	Vypočtená vyrovnávací platba	Komentář
NADĚJE o.s.	570931	Dům Naděje Jablonec nad Nisou - noclehárna	1303151	A	Z1	ORP	Jablonec nad Nisou	osoby bez přístřeší, oběti domácího násilí, osoby v krizi	1,65	25	1 242 000	173 370	1 068 630	Rozvojový záměr - rozšíření kapacity o 5 lůžek (registrace 2015)
NADĚJE o.s.	570931	Středisko Naděje Liberec - noclehárna	3822869	A	Z1	ORP	Liberec	osoby bez přístřeší, osoby v krizi	1,65	24	970 000	192 380	777 620	Navýšení počtu pracovníků v návaznosti na výsledky auditu

Počet služeb	2
z toho rozvojový záměr u zařazené sociální služby	2

Celková kapacita	3,3	49
-------------------------	------------	-----------

Služby následné péče § 64

Služby následné péče jsou ambulantní nebo pobytové služby poskytované osobám závislým na návykových látkách, které absolvovaly ústavní léčbu ve zdravotnickém zařízení, absolvovaly ambulantní léčbu nebo se jí podrobují, nebo osobám, které abstíní. (Tyto služby mohou být poskytovány také osobám s chronickým duševním onemocněním).

Poskytovatel - název	IČ	Služba - název	Služba - číslo	Formy	Úroveň sítě	Regionalita	Působnost	Cílová skupina	PvP přečet - úvazky	Kapacita počet lůžek	Kapacita počtu uživatelů (A)	Vypočtené náklady	Deklarované příjmy služby poskytovatelem (úhrady od uživatelů a ZP)	Vypočtená vyvážovací platba
ADVAITA, z. ú.	65635591	Centrum ambulantních služeb - doléčovací program	4142726	Pobytová ,Ambulantní	Z1	kraj	Liberecký kraj	osoby ohrožené závislostí nebo závislé na návykových látkách	1,95	10	20	2 235 929	297 250	1 938 679

Celkem sociálních služeb	1
---	----------

Celkem	1,95	10	20
---------------	-------------	-----------	-----------

Sociálně aktivizační služby pro rodiny s dětmi § 65

Sociálně aktivizační služby pro rodiny s dětmi jsou terénní, popřípadě ambulantní služby poskytované rodině s dítětem, u kterého je jeho vývoj ohrožen v důsledku dopadů dlouhodobě krizové sociální situace, kterou rodiče nedokáží sami bez pomoci překonat, a u kterého existují další rizika ohrožení jeho vývoje.

Poskytovatel - název	IČ	Služba - název	Služba - číslo	Formy	Úroveň sítě	Regionality	Působnost	Cílová skupina	Specifická cílová skupina	PvP přepočít - úvazky	Vypočtené náklady	Deklarované příjmy poskytovatelem (úhrady od uživatelů a ZP)	Vypočtená vyrovnávací platba	Komentář
Národní ústav pro autismus, z. ú.	26623064	Sociálně aktivizační služby pro rodiny s dětmi (terénní)	7472903	Terénní ,Ambulantní	Z2	kraj	Liberecký kraj	rodiny s dítětem/dětmi	osoby s poruchami autistického spektra	0,299	190 300	0	190 300	Nově zařazená sociální služba do ZS
Asociace rodičů a přátel zdravotně postižených dětí v ČR, z.s. Klub Jablonec nad Nisou	60253177	Sociálně aktivizační služby pro rodiny se zdravotně postiženými dětmi	9452301	Ambulantní ,Terénní	Z1	ORP	Jablonec nad Nisou	rodiny s dítětem/dětmi, osoby s kombinovaným postižením, osoby s mentálním postižením, osoby s tělesným postižením, osoby se zdravotním postižením, osoby se zrakovým postižením	osoby s poruchami autistického spektra	0,75	417 685	0	417 685	
Diakonie ČCE - středisko v Jablonci nad Nisou	73633992	- Sociálně aktivizační služby pro rodiny s dětmi	7080749	Terénní	Z1	PO2	Jablonec nad Nisou	rodiny s dítětem/dětmi		1,7	645 000	0	645 000	
Farní charita Česká Lípa	70226148	Startér	2925974	Terénní ,Ambulantní	Z1	ORP	Nový Bor	rodiny s dítětem/dětmi		3	1 600 000	0	1 600 000	
Občanské sdružení COMPITUM	26571129	Sociálně aktivizační služby pro rodiny s dětmi	6769479	Terénní	Z1	ORP	Jablonec nad Nisou, Železný Brod	rodiny s dítětem/dětmi		4	1 290 000	0	1 290 000	
Občanské sdružení D.R.A.K.	26636328	Sociálně aktivizační služby pro rodiny s dětmi D.R.A.K.	6374958	Terénní ,Ambulantní	Z1	PO2	Liberec, Turnov, Tanvald, Hrádek nad Nisou	rodiny s dítětem/dětmi		4,7	2 350 000	0	2 350 000	

Rodina v centru	27004295	Sociálně aktivizační služby pro rodiny s dětmi	4141507	Ambulantní, terénní	P/Z2v	ORP	Nový Bor	rodiny s dětmi		3	1 050 000	0	1 050 000	nedostupná sociální služba v lokalitě, služba splnila registraci
Středisko pro ranou péči Liberec, o.p.s.	28731191	Středisko pro ranou péči Liberec, o.p.s., SAS pro rodiny s PAS	4823957	Ambulantní	P/Z2v	ORP	Jablonec N/N, Liberec, Č. Lípa	rodiny s dítětem/děťmi	osoby s poruchami autistického spektra	3,2	2 390 000	0	2 390 000	návazná sociální služba na ranou péči, služba splnila registraci

Celkem	8
z toho rozvojových záměrů na novou sociální službu	2
Z toho nově zařazená sociální služba do ZS	1
Celkem sociálních služeb	6

celkem	20,65
---------------	--------------

Sociálně aktivizační služby pro seniory a osoby se zdravotním postižením § 66

Sociálně aktivizační služby jsou ambulantní, popřípadě terénní služby poskytované osobám v důchodovém věku nebo osobám se zdravotním postižením ohroženým sociálním vyloučením.

Poskytovatel - název	IČ	Služba - název	Služba - číslo	Formy	Úroveň sítě	Regionalita	Působnost	Cílová skupina	Specifická cílová skupina	PvP pře počet - úvazky	Vypočtené náklady	Deklarované příjmy služby poskytovatelem (úhrady od uživatele a ZP)	Vypočtená vyrovnávací platba
Národní ústav pro autismus, z. ú.	26623064	Sociálně aktivizační služby pro seniory a osoby se zdravotním postižením	4319542	Ambulantní	Z2	kraj	Liberecký kraj	osoby se zdravotním postižením	osoby s poruchami autistického spektra	0,21	110 000	0	110 000
Česká unie neslyšících	675547	CSS ČUN Liberec SAS	4756138	Ambulantní ,Terénní	Z1	ORP	Jablonec nad Nisou, Česká Lípa, Liberec, Frýdlant	osoby s kombinovaným postižením, osoby se sluchovým postižením		1,57	564 937	0	564 937
FOKUS Liberec o.p.s.	46749411	sociálně aktivizační služby pro seniory a osoby se zdravotním postižením	8000499	Ambulantní ,Terénní	Z1	ORP	Tanvald, Jablonec nad Nisou, Česká Lípa, Liberec, Nový Bor, Turnov	osoby s chronickým duševním onemocněním		2,95	1 302 458	0	1 302 458
Občanské sdružení D.R.A.K.	26636328	Sociálně aktivizační služby pro seniory a osoby se zdravotním postižením	8054292	Ambulantní ,Terénní	Z1	ORP	Liberec, Turnov, Tanvald	osoby se zdravotním postižením, osoby s kombinovaným postižením, osoby s tělesným postižením		1,2	570 000	0	570 000
Rodina24	22829903	Rodina24	6407777	Terénní	Z1	ORP	Tanvald, Liberec, Jablonec nad Nisou	osoby s chronickým duševním onemocněním, osoby s chronickým onemocněním, osoby s jiným zdravotním postižením, osoby s kombinovaným postižením, osoby s mentálním postižením, osoby s tělesným postižením, osoby se sluchovým postižením, osoby se zdravotním postižením, osoby se zrakovým postižením, seniři,	osoby s alzheimerovou demencí a jinými typy demencí (neurodegenerativní onemocnění)	0,9	543 928	0	543 928
Sdružení tělesně postižených Česká Lípa, o.p.s.	2107538	Sociálně aktivizační služby pro seniory a osoby se zdravotním postižením	9072226	Ambulantní ,Terénní	Z1	ORP	Jablonec nad Nisou Česká Lípa, Liberec, Nový Bor	osoby s kombinovaným postižením, osoby se zdravotním postižením, rodiny s dítětem/dětmi		2,3	275 000	0	275 000

TyfloCentrum Liberec o. p. s.	25475894	sociálně aktivizační služby pro zrakově postižené občany - Semily	2954592	Ambulantní ,Terénní	Z1	ORP	Semily	osoby se zrakovým postižením, osoby s kombinovaným postižením		1	433 168	0	433 168
TyfloCentrum Liberec o. p. s.	25475894	sociálně aktivizační služby pro těžce zrakově postižené občany- Liberec	4539083	Ambulantní ,Terénní	Z1	ORP	Liberec	osoby se zrakovým postižením, osoby s kombinovaným postižením		1,62	1 380 236	0	1 380 236
TyfloCentrum Liberec o. p. s.	25475894	sociálně aktivizační služby pro zrakově postižené občany - Česká Lípa	6756200	Ambulantní ,Terénní	Z1	ORP	Česká Lípa, Nový Bor	osoby se zrakovým postižením, osoby s kombinovaným postižením		0,75	205 680	0	205 680
TyfloCentrum Liberec o. p. s.	25475894	sociálně aktivizační služby pro zrakově postižené občany - Turnov	8587646	Ambulantní ,Terénní	Z1	ORP	Turnov	osoby se zrakovým postižením, osoby s kombinovaným postižením		0,52	204 512	0	204 512

Celkem služeb	10
Z toho nově zařazená sociální služba do ZS	1

Celkem	13,02
---------------	--------------

Sociálně terapeutické dílny § 67

Sociálně terapeutické dílny jsou ambulantní služby poskytované osobám se sníženou soběstačností z důvodu zdravotního postižení, které nejsou z tohoto důvodu umístitelné na otevřeném ani chráněném trhu práce. Jejich účelem je dlouhodobá a pravidelná podpora zdokonalování pracovních návyků a dovedností prostřednictvím sociálně pracovní terapie.

Poskytovatel - název	IČ	Služba - název	Služba - číslo	Formy	Úroveň sítě	Regionalita	Působnost (místo poskytování služby A)	Cílová skupina	Specifická cílová skupina	PvP přepočít - úvazky	Kapacita počtu uživatelů	Vypočtené náklady	Deklarované příjmy služby poskytovatelem (úhrady od uživatelů a ZP)	Vypočtená vyrovnávací platba	Komentář
DH Liberec, p.s.	27298523	Domov pro mentálně postižené v Liberci - Harcově, o.p.s.	2718583	Ambulantní	Z2	ORP	Liberec	osoby s mentálním postižením		2,6	20	1 062 972	0	1 062 972	
Domov Raspenava, příspěvková organizace	71220089	Domov Raspenava	1467756	Ambulantní	Z1	ORP	Frýdlant	osoby s mentálním postižením, osoby s kombinovaným postižením		3,1	15	1 593 404	0	1 593 404	
FOKUS Liberec o.p.s.	46749411	Sociálně terapeutické dílny	5563434	Ambulantní	Z1	ORP	Jablonec nad Nisou, Liberec	osoby s chronickým duševním onemocněním		4	22	2 323 188	0	2 323 188	
FOKUS Semily	22871080	FOKUS Semily	6265472	Ambulantní	Z1	ORP	Semily	osoby s chronickým duševním onemocněním, osoby s kombinovaným postižením, osoby s mentálním postižením		3	15	1 184 168	0	1 184 168	
FOKUS Turnov, z.s.	49295101	FOKUS Turnov	4661168	Ambulantní	Z1	ORP	Turnov	osoby s chronickým duševním onemocněním, osoby s mentálním postižením		1,8	25	1 301 881	0	1 301 881	
Dolmen, o.p.s. Agentura pro chráněné bydlení	27291049	Dolmen, o.p.s. Agentura pro chráněné bydlení	6650186	Ambulantní	P/Z2v	ORP	Liberec	osoby s mentálním postižením	osoby s psychiatrickými poruchami	3,75	12	2 030 000	0	2 030 000	navazující sociální služba, splněna registrace služby

Celkem	6
z toho rozvojový záměr na novou sociální službu	1
Celkem sociálních služeb	5

Celkem	18,25	109
---------------	--------------	------------

Terapeutické komunity § 68

Terapeutické komunity poskytují pobytové služby i na přechodnou dobu pro osoby závislé na návykových látkách nebo osoby s chronickým duševním onemocněním, které mají zájem o začlenění do běžného života.

Poskytovatel - název	IČ	Služba - název	Služba - číslo	Formy	Úroveň sítě	Regionalita	Působnost	Cílová skupina	PvP přepočet - úvazky	Kapacita počet lůžek	Vypočtené náklady	Deklarované příjmy služby poskytovatelem (úhrady od uživatelů a ZP)	Vypočtená vyrovnávací platba
ADVAITA, z. ú.	65635591	Terapeutická komunita ADVAITA	4853448	Pobytová	Z1	kraj	Liberecký kraj	osoby ohrožené závislostí nebo závislé na návykových látkách	8,35	15	7 303 342	1 096 742	6 206 600

Celkem sociálních služeb	1
---	----------

Celkem	8,35	15
---------------	-------------	-----------

Terénní programy §69

Terénní programy jsou terénní služby poskytované osobám, které vedou rizikový způsob života nebo jsou tímto způsobem života ohroženy. Služba je určena pro problémové skupiny osob, uživatele návykových látek nebo omamných psychotropních látek, osoby bez přístřeší, osoby žijící v sociálně vyloučených komunitách a jiné sociálně ohrožené skupiny. Cílem služby je tyto osoby vyhledávat a minimalizovat rizika jejich způsobu života. Služba může být osobám poskytována anonymně.

Poskytovatel - název	IČ	Služba - název	Služba - číslo	Formy	Úroveň sítě	Regionalita	Působnost	Cílová skupina	PvP přepočít - úvazky	Vypočtené náklady	Deklarované příjmy služby poskytovatelem (úhrady od uživatelů a ZP)	Vypočtená vyrovnávací platba	Komentář
Člověk v tísni, o.p.s.	25755277	Člověk v tísni, o.p.s. Programy sociální integrace - pobočka Liberec	5713240	Terénní	Z1	PO2	Liberec, Hrádek nad Nisou	osoby žijící v sociálně vyloučených komunitách	3,5	2 429 876	0	2 429 876	rozvojový audit 2015
Most k naději	63125137	Most k naději – Terénní program sociální prevence	3775974	Terénní	Z1	ORP	Česká Lípa, Liberec	osoby, které vedou rizikový způsob života nebo jsou tímto způsobem života ohroženy, oběti domácího násilí, oběti obchodu s lidmi, oběti trestné činnosti, osoby bez přístřeší, osoby v krizi, osoby žijící v sociálně vyloučených komunitách, etnické menšiny, pachatelé trestné činnosti	1,67	994 000	0	994 000	rozvojový audit 2015
Most k naději	63125137	Most k naději – Terénní programy pro uživatele drog	8306216	Terénní	Z1	ORP	Tanvald, Jablonec nad Nisou, Jilemnice, Česká Lípa, Liberec, Frýdlant, Nový Bor, Turnov	osoby ohrožené závislostí nebo závislé na návykových látkách	6	3 293 882	0	3 293 882	

NADĚJE o.s.	570931	Středisko Naděje Jablonec nad Nisou	1420566	Terénní	Z1	ORP	Tanvald, Jablonec nad Nisou, Semily	děti a mládež ve věku od 6 do 26 let ohrožené společ. nežádoucími jevy, osoby žijící v sociálně vyloučených komunitách, osoby, které vedou rizikový způsob života nebo jsou tímto způsobem života ohroženy, rodiny s dítětem/děťmi, etnické menšiny	3	1 482 768	0	1 482 768	rozvojový audit 2015
NADĚJE o.s.	570931	Středisko Naděje Liberec - terénní program	1775589	Terénní	Z1	ORP	Liberec	osoby, které vedou rizikový způsob života nebo jsou tímto způsobem života ohroženy, děti a mládež ve věku od 6 do 26 let ohrožené společ. nežádoucími jevy, osoby v krizi, osoby žijící v sociálně vyloučených komunitách, rodiny s dítětem/děťmi, etnické menšiny	5,6	2 549 400	0	2 549 400	navýšení počtu pracovníků - rozvojový audit 2015
NADĚJE o.s.	570931	Dům Naděje Jablonec nad Nisou	9860755	Terénní	Z1	ORP	Tanvald, Jablonec nad Nisou, Česká Lípa, Liberec, Turnov, Železný Brod	osoby, které vedou rizikový způsob života nebo jsou tímto způsobem života ohroženy, osoby v krizi, osoby bez přístřeší	1	587 993	0	587 993	rozvojový audit 2015
- Občanské sdružení D.R.A.K.	26636328	Terénní programy	5063729	Terénní	Z2	PO2	Liberec, Turnov, Tanvald, Hrádek nad Nisou	osoby s tělesným postižením, děti a mládež ve věku od 6 do 26 let ohrožené společ. nežádoucími jevy, osoby s kombinovaným postižením, osoby žijící v sociálně vyloučených komunitách, rodiny s dítětem/děťmi	1,2	660 000	0	660 000	rozvojový audit 2015

Občanské sdružení LAMPA	22889159	Centrum LAMPA	7555345	Terénní	Z2	PO2	Mimoň	osoby žijící v sociálně vyloučených komunitách, osoby, které vedou rizikový způsob života nebo jsou tímto způsobem života ohroženy	1,25	438 000	0	438 000	rozvojový audit 2015
Romodrom, o.p.s.	26537036	Romodrom pro regiony - Liberecký kraj	1161877	Terénní	Z2	ORP	Tanvald, Liberec, Jablonec nad Nisou	etnické menšiny, osoby žijící v sociálně vyloučených komunitách, osoby, které vedou rizikový způsob života nebo jsou tímto způsobem života ohroženy	4,4	2 532 979	0	2 532 979	rozvojový audit 2015
Rozkoš bez rizika, z.s.	44990901	Rozkoš bez rizika	4441304	Terénní	Z1	ORP	Česká Lípa, Liberec, Jablonec nad Nisou	osoby komerčně zneužívané, oběti obchodu s lidmi, osoby, které vedou rizikový způsob života nebo jsou tímto způsobem života ohroženy	0,6	495 000	0	495 000	rozvojový audit 2015, změna ID služby

Celkem sociálních služeb	10
z toho rozvojový záměr u služby zařazené v ZS	1

Celkem	28,22
---------------	--------------

Sociální rehabilitace § 70

Sociální rehabilitace je soubor specifických činností směřujících k dosažení samostatnosti, nezávislosti a soběstačnosti osob, a to rozvojem jejich specifických schopností a dovedností, posilováním návyků a nácvikem výkonu běžných, pro samostatný život nezbytných činností alternativním způsobem využívajícím zachovaných schopností, potenciálů a kompetencí. Sociální rehabilitace se poskytuje formou terénních a ambulantních služeb, nebo formou pobytových služeb poskytovaných v centrech sociálně rehabilitačních služeb.

Poskytovatel - název	IČ	Služba - název	Služba - číslo	Formy	Úroveň sítě	Regionalita	Působnost	Cílová skupina	Specifická cílová skupina	PvP přepočít - úvazky	Kapacita počet lůžek	Vypočtené náklady	Deklarované příjmy služby poskytovatelem (úhrady od uživatelů a ZP)	Vypočtená vyrovnávací platba	Komentář
DIAKONIE DUBÁ	26591511	Centrum sociální rehabilitace	1372957	Pobytová	Z2	kraj	Liberecký kraj	osoby se zdravotním postižením, osoby s tělesným postižením, osoby se zrakovým postižením		3,75	8	2 401 761	679 024	1 722 737	
ELVA HELP o.s.	26586100	Sociální rehabilitace	7890129	Terénní	Z2	ORP	Liberec	osoby se zdravotním postižením, osoby s chronickým duševním onemocněním, osoby s chronickým onemocněním, osoby s jiným zdravotním postižením, osoby s kombinovaným postižením, osoby s mentálním postižením, osoby s tělesným postižením, osoby se sluchovým postižením, osoby se zrakovým postižením, rodiny s dítětem/děťmi, senioři, osoby, které vedou rizikový způsob života nebo jsou tímto způsobem života ohroženy	osoby s poruchami autistického spektra	2,6		568 000	0	568 000	
Občanské sdružení Foreigners	28558073	Občanské sdružení Foreigners	5635924	Ambulantní ,Terénní	Z1	kraj	Liberecký kraj	imigranti a azylanti, osoby s chronickým onemocněním, osoby s jiným zdravotním postižením, osoby se zdravotním postižením, etnické menšiny		2,5		969 000	0	969 000	

Rytmus Liberec, o.p.s.	27322793	Rytmus Liberec, o.p.s.	2527518	Ambulantní ,Terénní	Z1	ORP	Jablonec nad Nisou, Semily, Jilemnice, Česká Lípa, Liberec,	osoby s chronickým duševním onemocněním, osoby s jiným zdravotním postižením, osoby s kombinovaným postižením, osoby s mentálním postižením, osoby s tělesným postižením, osoby se zdravotním postižením	7,885		4 087 478	0	4 087 478	
Tichý svět, o.p.s.	26611716	Sociální rehabilitace	4385424	Ambulantní	Z2	ORP	Liberec	osoby se sluchovým postižením	3,1		1 841 100	0	1 841 100	
Tyfloservis. o.p.s.	26200481	Krajské ambulantní středisko Liberec	3843439	Ambulantní ,Terénní	Z1	kraj	Liberecký kraj	osoby se zrakovým postižením, osoby s kombinovaným postižením	1,5		1 111 039	0	1 111 039	
Život bez bariér	26652561	Sociální rehabilitace	7218817	Ambulantní	Z2	PO2	Lomnice nad Popelkou	osoby s chronickým duševním onemocněním, s kombinovaným postižením, s mentálním a tělesným postižením	0,526		334 686	0	334 686	Nově zařazená sociální služba do ZS

Celkem sociálních služeb	7
z toho nově zařazená služba do ZS	1

Celkem	21,861	8
---------------	---------------	----------

2.4.4 Výše orientačních vyrovnávacích plateb do Pověření

Poskytovatel - název	Služba - číslo	Služba - paragraf	Vypočtené náklady	Výnosy služby	Zaokrouhlená vypočtená vyrovnávací platba do Pověření
Děčko Liberec, z. s.	9813481	§37 - Odborné sociální poradenství	1 844 000	0	1 844 000
ADVAITA, z. ú.	4142726	§64 - Služby následné péče	2 236 250	297 250	1 939 000
ADVAITA, z. ú.	4853448	§68 - Terapeutické komunity	7 303 742	1 096 742	6 207 000
ADVAITA, z. ú.	6552817	§37 - Odborné sociální poradenství	2 140 000	0	2 140 000
Anděl strážný, z.ú.	8384795	§41 - Tísňová péče	793 236	85 236	708 000
APOSS Liberec, příspěvková organizace	3190180	§45 - Centra denních služeb	3 926 957	1 115 957	2 811 000
APOSS Liberec, příspěvková organizace	4094333	§48 - Domovy pro osoby se zdravotním postižením	10 546 075	3 848 075	6 698 000
APOSS Liberec, příspěvková organizace	9358357	§47 - Týdenní stacionáře	2 312 758	974 758	1 338 000
Národní ústav pro autismus, z. ú.	2284277	§37 - Odborné sociální poradenství	84 000	0	84 000
Národní ústav pro autismus, z. ú.	4319542	§66 - Sociálně aktivizační služby pro seniory a osoby se zdravotním postižením	110 000	0	110 000
Národní ústav pro autismus, z. ú.	7472903	§65 - Sociálně aktivizační služby pro rodiny s dětmi	191 000	0	191 000
Národní ústav pro autismus, z. ú.	9864940	§44 - Odlehčovací služby	255 000	70 000	185 000
Asociace rodičů a přátel zdravotně postižených dětí v ČR, z.s. Klub Jablonec nad Nisou	9452301	§65 - Sociálně aktivizační služby pro rodiny s dětmi	418 000	0	418 000
Bílý kruh bezpečí, o.s.	9015328	§37 - Odborné sociální poradenství	881 000	0	881 000
Centrum intervenčních a psychosociálních služeb Libereckého kraje, příspěvková organizace	1701584	§60a - Intervenční centra	1 845 000	0	1 845 000
Centrum intervenčních a psychosociálních služeb Libereckého kraje, příspěvková organizace	2632467	§37 - Odborné sociální poradenství	5 341 000	0	5 341 000
Centrum intervenčních a psychosociálních služeb Libereckého kraje, příspěvková organizace	4006189	§37 - Odborné sociální poradenství	729 000	0	729 000
Centrum intervenčních a psychosociálních služeb Libereckého kraje, příspěvková organizace	4337287	§37 - Odborné sociální poradenství	2 778 000	0	2 778 000

Centrum intervenčních a psychosociálních služeb Libereckého kraje, příspěvková organizace	5005475	§37 - Odborné sociální poradenství	365 000	0	365 000
Centrum intervenčních a psychosociálních služeb Libereckého kraje, příspěvková organizace	5393471	§55 - Telefonická krizová pomoc	2 812 000	0	2 812 000
Centrum intervenčních a psychosociálních služeb Libereckého kraje, příspěvková organizace	5833201	§37 - Odborné sociální poradenství	2 812 000	0	2 812 000
Centrum pro dětský sluch Tamtam, o.p.s.	5002625	§54 - Raná péče	357 000	0	357 000
CENTRUM PRO ZDRAVOTNĚ POSTIŽENÉ Libereckého kraje, o.p.s.	1656576	§44 - Odlehčovací služby	980 860	207 860	773 000
CENTRUM PRO ZDRAVOTNĚ POSTIŽENÉ Libereckého kraje, o.p.s.	1840164	§37 - Odborné sociální poradenství	143 000	0	143 000
CENTRUM PRO ZDRAVOTNĚ POSTIŽENÉ Libereckého kraje, o.p.s.	2164863	§44 - Odlehčovací služby	458 265	110 265	348 000
CENTRUM PRO ZDRAVOTNĚ POSTIŽENÉ Libereckého kraje, o.p.s.	2453453	§56 - Tlumočnické služby	390 000	0	390 000
CENTRUM PRO ZDRAVOTNĚ POSTIŽENÉ Libereckého kraje, o.p.s.	3852372	§39 - Osobní asistence	3 047 960	703 960	2 344 000
CENTRUM PRO ZDRAVOTNĚ POSTIŽENÉ Libereckého kraje, o.p.s.	4148036	§37 - Odborné sociální poradenství	105 000	0	105 000
CENTRUM PRO ZDRAVOTNĚ POSTIŽENÉ Libereckého kraje, o.p.s.	5362299	§44 - Odlehčovací služby	534 615	114 615	420 000
CENTRUM PRO ZDRAVOTNĚ POSTIŽENÉ Libereckého kraje, o.p.s.	5451090	§37 - Odborné sociální poradenství	124 000	0	124 000
CENTRUM PRO ZDRAVOTNĚ POSTIŽENÉ Libereckého kraje, o.p.s.	6806376	§44 - Odlehčovací služby	572 140	112 140	460 000
CENTRUM PRO ZDRAVOTNĚ POSTIŽENÉ Libereckého kraje, o.p.s.	7135154	§39 - Osobní asistence	2 879 270	623 270	2 256 000
CENTRUM PRO ZDRAVOTNĚ POSTIŽENÉ Libereckého kraje, o.p.s.	7559709	§39 - Osobní asistence	6 193 800	1 668 800	4 525 000
CENTRUM PRO ZDRAVOTNĚ POSTIŽENÉ Libereckého kraje, o.p.s.	9349276	§39 - Osobní asistence	4 562 478	945 478	3 617 000

CENTRUM PRO ZDRAVOTNĚ POSTIŽENÉ Libereckého kraje, o.p.s.	9725207	§37 - Odborné sociální poradenství	114 000	0	114 000
Centrum sociálních služeb Jablonec nad Nisou, p.o.	1947710	§44 - Odlehčovací služby	3 441 956	579 956	2 862 000
Centrum sociálních služeb Jablonec nad Nisou, p.o.	8396068	§40 - Pečovatelská služba	13 447 391	2 392 391	11 055 000
Centrum zdravotní a sociální péče Liberec, příspěvková organizace	2480451	§49 - Domovy pro seniory	1 165 601 ⁶	675 601	490 000
Centrum zdravotní a sociální péče Liberec, příspěvková organizace	6722018	§40 - Pečovatelská služba	31 641 146	7 074 146	24 567 000
Centrum zdravotní a sociální péče Liberec, příspěvková organizace	7665554	§44 - Odlehčovací služby	2 395 138	1 394 138	1 001 000
Česká unie neslyšících	4756138	§66 - Sociálně aktivizační služby pro seniory a osoby se zdravotním postižením	565 000	0	565 000
Česká unie neslyšících	5839760	§56 - Tlumočnické služby	81 000	0	81 000
Člověk v tísni, o.p.s.	5235056	§62 - Nízkoprahová zařízení pro děti a mládež	1 373 000	0	1 373 000
Člověk v tísni, o.p.s.	5713240	§69 - Terénní programy	2 430 000	0	2 430 000
Člověk v tísni, o.p.s.	6719009	§37 - Odborné sociální poradenství	95 000	0	95 000
Denní a pobytové sociální služby, příspěvková organizace	2038560	§48 - Domovy pro osoby se zdravotním postižením	3 187 421	922 421	2 265 000
Denní a pobytové sociální služby, příspěvková organizace	2293541	§46 - Denní stacionáře	6 844 706	1 375 706	5 469 000
Dětské centrum Jilemnice	3790182	§46 - Denní stacionáře	5 886 071	2 133 071	3 753 000
Dětské centrum Jilemnice	5312119	§47 - Týdenní stacionáře	4 460 312	1 357 312	3 103 000
Dětské centrum Semily	4297455	§46 - Denní stacionáře	4 195 139	527 139	3 668 000
DH Liberec, p.s.	2718583	§67 - Sociálně terapeutické dílny	1 063 000	0	1 063 000
DH Liberec, p.s.	3166608	§48 - Domovy pro osoby se zdravotním postižením	6 488 008	3 378 008	3 110 000
DH Liberec, p.s.	5793673	§39 - Osobní asistence	1 380 500	578 500	802 000
DH Liberec, p.s.	7044506	§51 - Chráněné bydlení	10 375 239	6 194 239	4 181 000
Diakonie Beránek o.s.	5231429	§40 - Pečovatelská služba	4 889 131	1 326 131	3 563 000
Diakonie ČCE - středisko v Jablonci nad Nisou	3428319	§62 - Nízkoprahová zařízení pro děti a mládež	1 786 000	0	1 786 000
Diakonie ČCE - středisko v Jablonci nad Nisou	5741111	§40 - Pečovatelská služba	2 156 700	628 700	1 528 000
Diakonie ČCE - středisko v Jablonci nad Nisou	7080749	§65 - Sociálně aktivizační služby pro rodiny s dětmi	645 000	0	645 000
DIAKONIE DUBÁ	1372957	§70 - Sociální rehabilitace	2 402 024	679 024	1 723 000
Diecézní charita Litoměřice	3632154	§40 - Pečovatelská služba	1 030 556	207 556	823 000
Dolmen, o.p.s. Agentura pro chráněné bydlení	4353078	§43 - Podpora samostatného bydlení	1 030 783	107 783	923 000
Dolmen, o.p.s. Agentura pro chráněné bydlení	5227172	§51 - Chráněné bydlení	9 750 908	2 455 908	7 295 000

⁶ Finanční údaje u služby jsou vypočteny pouze za ¼ roku, kdy služba byla realizována.

Dolmen, o.p.s. Agentura pro chráněné bydlení	6650186	§67 - Sociálně terapeutické dílny	2 030 000	0	2 030 000
Domov a Centrum aktivity, příspěvková organizace	4418892	§48 - Domovy pro osoby se zdravotním postižením	14 356 283	6 407 283	7 949 000
Domov a Centrum aktivity, příspěvková organizace	4890597	§51 - Chráněné bydlení	2 912 112	1 248 112	1 664 000
Domov a Centrum denních služeb Jablonec nad Nisou, příspěvková organizace	1347706	§48 - Domovy pro osoby se zdravotním postižením	15 622 190	5 991 190	9 631 000
Domov a Centrum denních služeb Jablonec nad Nisou, příspěvková organizace	9653966	§45 - Centra denních služeb	6 092 079	593 079	5 499 000
Domov důchodců a dům s pečovatelskou službou Zákupy, příspěvková organizace	3001174	§49 - Domovy pro seniory	15 521 500	7 913 500	7 608 000
Domov důchodců a dům s pečovatelskou službou Zákupy, příspěvková organizace	3555154	§40 - Pečovatelská služba	660 000	203 000	457 000
Domov důchodců Český Dub, příspěvková organizace	3139161	§50 - Domovy se zvláštním režimem	22 271 466	12 844 466	9 427 000
Domov důchodců Český Dub, příspěvková organizace	8588423	§49 - Domovy pro seniory	12 757 782	6 513 782	6 244 000
Domov důchodců Jablonecké Paseky, příspěvková organizace	4654168	§50 - Domovy se zvláštním režimem	12 760 516	8 264 516	4 496 000
Domov důchodců Jablonecké Paseky, příspěvková organizace	9139875	§49 - Domovy pro seniory	22 208 876	13 633 876	8 575 000
Domov důchodců Jindřichovice pod Smrkem, p. o.	9266427	§50 - Domovy se zvláštním režimem	19 960 311	5 073 311	14 887 000
Domov důchodců Jindřichovice pod Smrkem, p. o.	9450071	§49 - Domovy pro seniory	7 013 576	1 962 576	5 051 000
Domov důchodců Rokytnice nad Jizerou, příspěvková organizace	2522751	§49 - Domovy pro seniory	23 317 712	7 130 712	16 187 000
Domov důchodců Rokytnice nad Jizerou, příspěvková organizace	8760544	§50 - Domovy se zvláštním režimem	18 614 333	6 335 333	12 279 000
Domov důchodců Sloup v Čechách, příspěvková organizace	9835515	§50 - Domovy se zvláštním režimem	31 625 174	19 810 174	11 815 000
Domov důchodců Velké Hamry, příspěvková organizace	2138835	§49 - Domovy pro seniory	45 158 048	26 098 048	19 060 000
Domov pro osoby se zdravotním postižením Mařenice, příspěvková organizace	7759833	§48 - Domovy pro osoby se zdravotním postižením	15 834 887	5 389 887	10 445 000
Domov pro seniory Doksy, příspěvková organizace	2854766	§46 - Denní stacionáře	134 385	59 385	75 000
Domov pro seniory Doksy, příspěvková organizace	4493554	§40 - Pečovatelská služba	1 135 555	400 555	735 000
Domov pro seniory Doksy, příspěvková organizace	8609487	§49 - Domovy pro seniory	16 030 981	10 711 981	5 319 000

Domov pro seniory Vratislavice nad Nisou, příspěvková organizace	3823721	§49 - Domovy pro seniory	11 793 801	5 964 801	5 829 000
Domov pro seniory Vratislavice nad Nisou, příspěvková organizace	9621480	§50 - Domovy se zvláštním režimem	27 139 496	12 443 496	14 696 000
Domov Raspenava, příspěvková organizace	1467756	§67 - Sociálně terapeutické dílny	1 594 000	0	1 594 000
Domov Raspenava, příspěvková organizace	3152221	§48 - Domovy pro osoby se zdravotním postižením	21 454 051	4 844 051	16 610 000
Domov Sluneční dvůr, příspěvková organizace	3438523	§48 - Domovy pro osoby se zdravotním postižením	26 004 887	10 111 887	15 893 000
Domov U Spasitele, středisko Diakonie a misie Cirkve československé husitské	3988103	§49 - Domovy pro seniory	14 524 300	5 083 300	9 441 000
Dům penzion pro důchodce	1526260	§40 - Pečovatelská služba	2 295 639	618 639	1 677 000
Dům seniorů Liberec - Františkov, příspěvková organizace	5172647	§49 - Domovy pro seniory	51 421 208	31 209 208	20 212 000
Dům seniorů Liberec - Františkov, příspěvková organizace	7326055	§50 - Domovy se zvláštním režimem	17 092 036	11 008 036	6 084 000
ELVA HELP o.s.	7890129	§70 - Sociální rehabilitace	568 000	0	568 000
ELVA HELP o.s.	9397048	§37 - Odborné sociální poradenství	104 000	0	104 000
Farní charita Česká Lípa	1297986	§57 - Azylové domy	5 550 469	778 469	4 772 000
Farní charita Česká Lípa	2925974	§65 - Sociálně aktivizační služby pro rodiny s dětmi	1 600 000	0	1 600 000
Farní charita Česká Lípa	6790491	§62 - Nízkoprahová zařízení pro děti a mládež	2 163 000	0	2 163 000
FOKUS Liberec o.p.s.	3596108	§43 - Podpora samostatného bydlení	3 301 706	163 706	3 138 000
FOKUS Liberec o.p.s.	3865693	§51 - Chráněné bydlení	2 355 324	864 324	1 491 000
FOKUS Liberec o.p.s.	5563434	§67 - Sociálně terapeutické dílny	2 324 000	0	2 324 000
FOKUS Liberec o.p.s.	8000499	§66 - Sociálně aktivizační služby pro seniory a osoby se zdravotním postižením	1 303 000	0	1 303 000
FOKUS Semily	6265472	§67 - Sociálně terapeutické dílny	1 185 000	0	1 185 000
FOKUS Turnov, z.s.	4661168	§67 - Sociálně terapeutické dílny	1 302 000	0	1 302 000
FOKUS Turnov, z.s.	7471836	§43 - Podpora samostatného bydlení	461 315	31 315	430 000
FOKUS Turnov, z.s.	9314906	§45 - Centra denních služeb	1 810 515	370 515	1 440 000
Hospicová péče sv. Zdislavy, o.p.s.	4343228	§44 - Odlehčovací služby	10 292 900	1 483 900	8 809 000
Hospicová péče sv. Zdislavy, o.p.s.	9543067	§37 - Odborné sociální poradenství	2 241 000	0	2 241 000
ZDRAVOŠ PÉČE s.r.o	5773192	§40 - Pečovatelská služba	2 755 999	695 999	2 060 000
Jedličkův ústav, příspěvková organizace	5657898	§44 - Odlehčovací služby	480 924	327 924	153 000
Jedličkův ústav, příspěvková organizace	7722244	§47 - Týdenní stacionáře	9 362 057	2 027 057	7 335 000
Jedličkův ústav, příspěvková organizace	8900016	§48 - Domovy pro osoby se zdravotním postižením	38 844 281	11 228 281	27 616 000
Jedličkův ústav, příspěvková organizace	9076392	§45 - Centra denních služeb	8 253 198	700 198	7 553 000
Laxus o.s.	2073130	§37 - Odborné sociální poradenství	1 370 000	0	1 370 000

Lucie Brožková	5957695	§40 - Pečovatelská služba	473 000	195 000	278 000
MAJÁK o.p.s.	6714275	§62 - Nízkoprahová zařízení pro děti a mládež	2 250 000	0	2 250 000
MAJÁK o.p.s.	6899978	§62 - Nízkoprahová zařízení pro děti a mládež	1 570 000	0	1 570 000
MAJÁK o.p.s.	8975100	§62 - Nízkoprahová zařízení pro děti a mládež	1 350 000	0	1 350 000
MAREVA o.s.	7734736	§40 - Pečovatelská služba	394 000	130 000	264 000
Mateřská škola a Základní škola Sluníčko, Turnov, Kosmonautů 1641, příspěvková organizace	5285192	§39 - Osobní asistence	1 608 293	338 293	1 270 000
MCU KOLOSEUM, o.p.s.	4873800	§39 - Osobní asistence	2 915 060	1 053 060	1 862 000
Město Cvikov	2700736	§40 - Pečovatelská služba	1 420 434	73 434	1 347 000
Město Desná	8598927	§40 - Pečovatelská služba	1 023 690	145 690	878 000
Město Frýdlant	2088349	§40 - Pečovatelská služba	1 975 625	239 625	1 736 000
Město Hodkovice nad Mohelkou	3886672	§40 - Pečovatelská služba	2 428 600	409 600	2 019 000
Město Chrastava	7777619	§40 - Pečovatelská služba	1 448 000	301 000	1 147 000
Město Jablonné v Podještědí	2838544	§40 - Pečovatelská služba	1 573 000	360 000	1 213 000
Město Jilemnice	2084701	§40 - Pečovatelská služba	2 654 000	586 000	2 068 000
Město Kamenický Šenov	1129034	§40 - Pečovatelská služba	1 863 673	288 673	1 575 000
Město Lomnice nad Popelkou	8460985	§40 - Pečovatelská služba	2 455 164	491 164	1 964 000
Město Nové Město pod Smrkem	8227630	§40 - Pečovatelská služba	1 819 000	209 000	1 610 000
MĚSTO RASPEŇAVA	2587147	§40 - Pečovatelská služba	390 517	50 517	340 000
Město Rychnov u Jablonce nad Nisou	2552651	§40 - Pečovatelská služba	930 891	100 891	830 000
Město Stráž pod Ralskem	2574699	§40 - Pečovatelská služba	1 359 255	131 255	1 228 000
Město Velké Hamry	7207666	§40 - Pečovatelská služba	1 074 080	76 080	998 000
Město Železný Brod	2928724	§40 - Pečovatelská služba	2 552 388	526 388	2 026 000
Most k naději	1220799	§58 - Domy na půl cesty	1 570 941	206 941	1 364 000
Most k naději	1229581	§59 - Kontaktní centra	2 391 000	0	2 391 000
Most k naději	3775974	§69 - Terénní programy	994 000	0	994 000
Most k naději	3801846	§59 - Kontaktní centra	1 815 000	0	1 815 000
Most k naději	8306216	§69 - Terénní programy	3 294 000	0	3 294 000
Muži a ženy, o.p.s.	7331057	§39 - Osobní asistence	530 800	79 800	451 000
NADĚJE o.s.	1020591	§61 - Nízkoprahová denní centra	2 475 000	0	2 475 000
NADĚJE o.s.	1303151	§63 - Noclehárny	1 242 370	173 370	1 069 000
NADĚJE o.s.	1420566	§69 - Terénní programy	1 483 000	0	1 483 000
NADĚJE o.s.	1775589	§69 - Terénní programy	2 550 000	0	2 550 000
NADĚJE o.s.	2481915	§61 - Nízkoprahová denní centra	3 222 000	0	3 222 000
NADĚJE o.s.	3822869	§63 - Noclehárny	970 380	192 380	778 000
NADĚJE o.s.	5918012	§57 - Azylové domy	2 586 660	492 660	2 094 000
NADĚJE o.s.	9860755	§69 - Terénní programy	588 000	0	588 000
Návrat, o.p.s.	6224406	§57 - Azylové domy	3 253 636	246 636	3 007 000
Nemocnice Frýdlant s. r. o.	3666830	§52 - Sociální služby poskytované ve zdravotnických zařízeních ústavní péče	478 651	247 651	231 000
Nemocnice Jablonec nad Nisou, p.o.	3702507	§52 - Sociální služby poskytované ve zdravotnických zařízeních ústavní péče	1 727 478	1 026 478	701 000

Nemocnice následné péče Lomnice nad Popelkou	3682159	§52 - Sociální služby poskytované ve zdravotnických zařízeních ústavní péče	1 239 857	528 857	711 000
Nemocnice s poliklinikou Česká Lípa, a. s.	4501907	§52 - Sociální služby poskytované ve zdravotnických zařízeních ústavní péče	1 848 446	472 446	1 376 000
Občanské sdružení COMPITUM	6769479	§65 - Sociálně aktivizační služby pro rodiny s dětmi	1 290 000	0	1 290 000
Občanské sdružení D.R.A.K.	5063729	§69 - Terénní programy	660 000	0	660 000
Občanské sdružení D.R.A.K.	6374958	§65 - Sociálně aktivizační služby pro rodiny s dětmi	2 350 000	0	2 350 000
Občanské sdružení D.R.A.K.	8054292	§66 - Sociálně aktivizační služby pro seniory a osoby se zdravotním postižením	570 000	0	570 000
Občanské sdružení D.R.A.K.	8791447	§37 - Odborné sociální poradenství	437 000	0	437 000
Občanské sdružení Foreigners	5635924	§70 - Sociální rehabilitace	969 000	0	969 000
Občanské sdružení Foreigners	8874865	§37 - Odborné sociální poradenství	965 000	0	965 000
Občanské sdružení LAMPA	1457407	§62 - Nízkoprahová zařízení pro děti a mládež	1 374 000	0	1 374 000
Občanské sdružení LAMPA	7555345	§69 - Terénní programy	438 000	0	438 000
Obec Horní Branná	7177985	§40 - Pečovatelská služba	1 220 830	355 830	865 000
OBEC HORNÍ POLICE	1853485	§40 - Pečovatelská služba	265 037	57 037	208 000
Obec Josefův Důl	6850823	§40 - Pečovatelská služba	820 012	114 012	706 000
Obec Karlovice	3415850	§40 - Pečovatelská služba	814 000	249 000	565 000
Obec Mírová pod Kozákovem	3005927	§40 - Pečovatelská služba	1 213 326	148 326	1 065 000
Obec Poniklá	3977219	§40 - Pečovatelská služba	392 640	40 640	352 000
Oblastní charita Liberec	3146268	§57 - Azylové domy	3 157 790	271 790	2 886 000
Oblastní charita Liberec	6940940	§49 - Domovy pro seniory	6 521 460	4 223 460	2 298 000
Oblastní charita Liberec	9958898	§57 - Azylové domy	2 953 471	275 471	2 678 000
Oblastní charita Most	1807508	§62 - Nízkoprahová zařízení pro děti a mládež	1 700 000	0	1 700 000
Oblastní charita Most	5070480	§37 - Odborné sociální poradenství	133 000	0	133 000
Oblastní charita Most	8501960	§62 - Nízkoprahová zařízení pro děti a mládež	1 200 000	0	1 200 000
Oblastní charita Most	8696715	§62 - Nízkoprahová zařízení pro děti a mládež	1 600 000	0	1 600 000
PAMPELIŠKA, o.p.s.	2572767	§50 - Domovy se zvláštním režimem	13 216 033	7 308 033	5 908 000
PAMPELIŠKA, o.p.s.	6967411	§49 - Domovy pro seniory	13 742 392	6 829 392	6 913 000
Pečovatelská služba Český Dub, příspěvková organizace	6191395	§40 - Pečovatelská služba	3 376 600	724 600	2 652 000
Pečovatelská služba Hrádek nad Nisou	5475959	§40 - Pečovatelská služba	3 676 080	421 080	3 255 000
REP - občanské sdružení	9835708	§37 - Odborné sociální poradenství	1 086 000	0	1 086 000
Reva o. p. s.	2049573	§39 - Osobní asistence	10 747 685	2 892 685	7 855 000
Rodina v centru	2930990	§62 - Nízkoprahová zařízení pro děti a mládež	1 250 000	0	1 250 000
Rodina v centru	4141507	§65 - Sociálně aktivizační služby pro rodiny s dětmi	1 050 000	0	1 050 000
Rodina24	5391602	§50 - Domovy se zvláštním režimem	13 899 600	8 283 600	5 616 000
Rodina24	6407777	§66 - Sociálně aktivizační služby pro seniory a osoby se zdravotním postižením	544 000	0	544 000
Rodina24	8419868	§39 - Osobní asistence	8 279 250	1 610 250	6 669 000
Romodrom, o.p.s.	1161877	§69 - Terénní programy	2 533 000	0	2 533 000
Rozkoš bez rizika, z.s.	4441304	§69 - Terénní programy	495 000	0	495 000

Ruprechtické farní sdružení	9603734	§46 - Denní stacionáře	2 568 881	663 881	1 905 000
Rytmus Liberec, o.p.s.	2527518	§70 - Sociální rehabilitace	4 088 000	0	4 088 000
SANREPO, o.p.s.	6877163	§62 - Nízkoprahová zařízení pro děti a mládež	1 400 000	0	1 400 000
Sdružení občanů při výchovném a vzdělávacím zařízení Alvalída	5293571	§46 - Denní stacionáře	3 932 067	439 067	3 493 000
Sdružení tělesně postižených Česká Lípa, o.p.s.	9072226	§66 - Sociálně aktivizační služby pro seniory a osoby se zdravotním postižením	275 000	0	275 000
SeniA	5792926	§45 - Centra denních služeb	961 566	115 566	846 000
Sjednocená organizace nevidomých a slabozrakých ČR	Zrušena registrace	§37 - Odborné sociální poradenství	135 000	0	135 000
Sjednocená organizace nevidomých a slabozrakých ČR	Zrušena registrace	§37 - Odborné sociální poradenství	191 000	0	191 000
SLUNCE VŠEM, zapsaný spolek	5091362	§45 - Centra denních služeb	1 219 000	319 000	900 000
Služby sociální péče TEREZA, příspěvková organizace	3145588	§44 - Odlehčovací služby	1 378 108	507 108	871 000
Služby sociální péče TEREZA, příspěvková organizace	6266118	§46 - Denní stacionáře	1 047 415	116 415	931 000
Služby sociální péče TEREZA, příspěvková organizace	7007714	§47 - Týdenní stacionáře	12 051 289	3 614 289	8 437 000
Snílek o. p. s.	3802797	§58 - Domy na půl cesty	461 000	72 000	389 000
Sociální služby města České Lípy, příspěvková organizace	1410170	§40 - Pečovatelská služba	17 569 802	8 841 802	8 728 000
Sociální služby města České Lípy, příspěvková organizace	6732891	§57 - Azylové domy	3 444 127	291 127	3 153 000
Sociální služby města České Lípy, příspěvková organizace	8170444	§57 - Azylové domy	1 604 547	125 547	1 479 000
Sociální služby města České Lípy, příspěvková organizace	8788790	§49 - Domovy pro seniory	10 249 319	4 003 319	6 246 000
Sociální služby města Mimoň, příspěvková organizace	3625295	§49 - Domovy pro seniory	21 733 514	13 753 514	7 980 000
Sociální služby města Mimoň, příspěvková organizace	6836867	§40 - Pečovatelská služba	3 122 426	1 116 426	2 006 000
Sociální služby města Nový Bor, příspěvková organizace	1280179	§46 - Denní stacionáře	1 160 285	90 285	1 070 000
Sociální služby města Nový Bor, příspěvková organizace	7901485	§40 - Pečovatelská služba	6 453 931	999 931	5 454 000
Sociální služby Semily	2308616	§50 - Domovy se zvláštním režimem	7 935 595	4 835 595	3 100 000
Sociální služby Semily	2446668	§44 - Odlehčovací služby	553 515	135 515	418 000
Sociální služby Semily	3732526	§49 - Domovy pro seniory	29 457 053	19 292 053	10 165 000
Sociální služby Semily	3877954	§46 - Denní stacionáře	746 712	137 712	609 000
Sociální služby Semily	3949768	§40 - Pečovatelská služba	1 715 301	182 301	1 533 000
Spokojený domov, o.p.s.	5968921	§44 - Odlehčovací služby	341 736	51 736	290 000
Spokojený domov, o.p.s.	7253089	§40 - Pečovatelská služba	759 145	179 145	580 000
Spokojený domov, o.p.s.	7143232	§39 - Osobní asistence	1 804 012	495 012	1 309 000
Středisko pro ranou péči Liberec, o.p.s.	3959325	§54 - Raná péče	5 880 000	0	5 880 000

Středisko pro ranou péči Liberec, o.p.s.	4823957	§65 - Sociálně aktivizační služby pro rodiny s dětmi	2 390 000	0	2 390 000
Tichý svět, o.p.s.	1679799	§37 - Odborné sociální poradenství	519 000	0	519 000 ⁷
Tichý svět, o.p.s.	4385424	§70 - Sociální rehabilitace	6 467 000	0	6 467 000 ⁸
TyfloCentrum Liberec o. p. s.	2877860	§42 - Průvodcovské a předčitatelské služby	252 104	7 104	245 000
TyfloCentrum Liberec o. p. s.	2954592	§66 - Sociálně aktivizační služby pro seniory a osoby se zdravotním postižením	434 000	0	434 000
TyfloCentrum Liberec o. p. s.	4539083	§66 - Sociálně aktivizační služby pro seniory a osoby se zdravotním postižením	1 381 000	0	1 381 000
TyfloCentrum Liberec o. p. s.	5293407	§42 - Průvodcovské a předčitatelské služby	294 100	10 100	284 000
TyfloCentrum Liberec o. p. s.	6756200	§66 - Sociálně aktivizační služby pro seniory a osoby se zdravotním postižením	206 000	0	206 000
TyfloCentrum Liberec o. p. s.	7997008	§42 - Průvodcovské a předčitatelské služby	209 730	8 730	201 000
TyfloCentrum Liberec o. p. s.	8587646	§66 - Sociálně aktivizační služby pro seniory a osoby se zdravotním postižením	205 000	0	205 000
Tyfloservis. o.p.s.	3843439	§70 - Sociální rehabilitace	1 112 000	0	1 112 000
Zdravotně sociální služby Turnov	3368051	§44 - Odlehčovací služby	2 070 000	1 107 000	963 000
Zdravotně sociální služby Turnov	4234054	§49 - Domovy pro seniory	12 246 546	6 414 546	5 832 000
Zdravotně sociální služby Turnov	8719331	§40 - Pečovatelská služba	9 253 000	2 234 000	7 019 000
Zdravotně sociální služby Turnov	9274680	§50 - Domovy se zvláštním režimem	17 468 031	10 029 031	7 439 000
Zdravotně sociální služby Turnov	9313088	§45 - Centra denních služeb	856 962	290 962	566 000
Židovská obec Liberec	1497731	§37 - Odborné sociální poradenství	449 000	0	449 000
Život 90, spolek	2684509	§41 - Tísňová péče	141 600	33 600	108 000
Život 90, spolek	4892203	§55 - Telefonická krizová pomoc	277 000	0	277 000
Život bez bariér	7218817	§70 - Sociální rehabilitace	335 000	0	335 000
Celkem	237		1 146 895 522	416 193 522	730 702 000

⁷ Údaj za celorepublikovou působnost. Financováno z programu B.

⁸ Údaj za celorepublikovou působnost. Financováno z programu B. Vypočtená vyrovnací platba pro Liberecký kraj je ve výši 1 841 100,-.

3 KARTY ROZVOJOVÝCH AKTIVIT

Na základě monitoringu v roce 2015 a potřebnosti vydefinované v procesu komunitního plánování sociálních služeb v území došlo ve spolupráci s Krajskou koordinační strukturou pro plánování sociálních služeb k aktualizaci a revizi karet rozvojových aktivit a k doplnění strategických cílů.

Kartami rozvojových aktivit jsou naplňovány strategické cíle SPRSS LK (2014 – 2017).

- SC1 Rozvoj ambulantních a terénních služeb pro seniory (včetně seniorů se ZP)
- SC2 Humanizace a transformace pobytových služeb pro osoby se zdravotním postižením a seniory
- SC3 Podpora integrace osob se zdravotním postižením do běžného života (terénní a ambulantní služby)
- SC4 Zlepšení nabídky služeb sociální prevence
- SC5 Optimalizace a využitelnost sítě služeb sociálního poradenství a služeb pro osoby ohrožené sociálním vyloučením, chudobou a nezaměstnaností
- SC6 Integrace národnostních menšin, prevence vzniku a řešení stávajících vyloučených lokalit
- SC7 Prevence vzniku škod a snižování rizik spojených s užíváním návykových látek a s patologickým hráčstvím prostřednictvím dostupné a komplexní sítě protidrogových služeb
- SC8 Zavedený systém optimalizace a řízení sítě sociálních služeb, včetně vyšší míry zapojení obcí a meziresortní spolupráce
- SC9 Udržitelný systém financování sociálních služeb, trvalá podpora procesů plánování a dostatečná informovanost veřejnosti
- SC10 Podpora poskytovatelů prostřednictvím vzdělávání personálu, metodického vedení, sledování a kontroly kvality služeb
- SC11 Podpora sociálních služeb pro osoby, které nemohou žít samostatně v běžné komunitě z důvodu jejich zdravotního a duševního stavu (osoby s neurodegenerativními poruchami, s psychiatrickými poruchami, poruchami autistického spektra a s kombinovanými vadami)

Konkretizace rozvojových aktivit jsou rozpracovány v Akčním plánu vždy pro příslušný rok ve spolupráci s KKS v návaznosti na výstupy z pravidelného monitorování plnění SPRSS LK, na výstupy z procesu komunitního plánování sociálních služeb a na závěry z aktuálních analýz.

Jsou zde rozpracovány jak aktivity, které budou realizovány od letošního roku, tak aktivity, jejichž realizace byla započata již v předchozích letech a bude pokračovat i v průběhu roku 2015 a let dalších.

Karty rozvojových aktivit obsahují:

- název rozvojové aktivity,
- vazbu na strategické cíle,
- cílovou skupinu uživatelů,
- dotčené druhy sociálních služeb,
- dobu realizace,
- finanční plnění spojené s přípravou, realizací aktivity,
- zdroj financování,
- odpovědnost za realizaci,
- popis aktivity.

3.1 SC1 Rozvoj ambulantních a terénních služeb pro seniory (včetně seniorů se ZP) – karty rozvojových aktivit

Střednědobý plán rozvoje sociálních služeb v Libereckém kraji 2014-2017

KARTA ROZVOJOVÉ AKTIVITY

AKČNÍ PLÁN ROZVOJE SOCIÁLNÍCH SLUŽEB PRO ROK 2016

Číslo aktivity:	A01-01
Název aktivity:	Podpora a rozvoj odlehčovacích služeb

Vazba na strategický cíl:	SC1 Rozvoj ambulantních a terénních služeb pro seniory (včetně seniorů se ZP) SC2 Humanizace a transformace pobytových služeb pro osoby se zdravotním postižením a seniory SC3 Podpora integrace OZP do běžného života (terénní a ambulantní služby)
Cílové skupiny uživatelů:	S, OZP
Dotčené druhy sociálních služeb (§):	Odlehčovací služby (§ 44)

Doba realizace:	2015+
-----------------	-------

Odpovědnost za realizaci:	LK, obce
---------------------------	----------

Financování:	LK, obce, EU – OPZ (individuální projekt kraje)
--------------	---

Popis aktivity:	Aktivita zohledňuje jednu z převažujících potřeb pečujících osob, mít možnost využít odlehčovací službu. Podpora je závislá na součinnosti s obcemi, které v rámci komunitního plánování zjišťují potřeby svých občanů včetně poptávky po této službě. Případná finanční podpora bude podléhat pravidlům vícezdrojového financování a parametrům pro zařazování do sítě sociálních služeb v LK. Zpracování Analýzy služeb v komunitě pro osoby se zdravotním postižením v Libereckém kraji. Na základě zjištěné potřebnosti kapacit by došlo k nastavení optimální kapacity do Základní sítě sociálních služeb. Nutná spolupráce a spolufinancování sociální služeb obcemi.
-----------------	---

Střednědobý plán rozvoje sociálních služeb v Libereckém kraji 2014-2017**KARTA ROZVOJOVÉ AKTIVITY****AKČNÍ PLÁN ROZVOJE SOCIÁLNÍCH SLUŽEB PRO ROK 2016**

Číslo aktivity:	A01-02
Název aktivity:	Podpora terénních pečovatelských a asistenčních služeb

Vazba na strategický cíl:	SC1 Rozvoj ambulantních a terénních služeb pro seniory (včetně seniorů se ZP) SC2 Humanizace a transformace pobytových služeb pro osoby se zdravotním postižením a seniory SC3 Podpora integrace OZP do běžného života (terénní a ambulantní služby)
Cílové skupiny uživatelů:	S, OZP
Dotčené druhy sociálních služeb (§):	Osobní asistence (§ 39), Pečovatelská služba (§ 40)

Doba realizace:	2015+
-----------------	-------

Odpovědnost za realizaci:	LK, obce, poskytovatelé služeb
---------------------------	--------------------------------

Financování:	LK, obce
--------------	----------

Popis aktivity:	Koncepční řešení kvality a dostupnosti sociálních služeb na národní i regionální úrovni systematicky podporuje poskytování péče osobám v jejich přirozeném domácím prostředí. Podpora těchto služeb se odvíjí od spolupráce s obcemi, které průběžně mapují a analyzují potřeby obyvatel a jejich poptávku po sociálních službách, a to díky komunitnímu plánování spolu se zástupci poskytovatelů sociálních služeb. Finanční podpora bude podléhat pravidlům vícezdrojového financování a parametrům pro zařazování do sítě sociálních služeb v LK. Je potřeba nastavit změny ve strategických záměrech poskytovatelů pečovatelské služby. Sociální služba je poskytována přes 3000 uživatelům v Libereckém kraji, avšak ne vždy v návaznosti na odpovídající míru potřebnosti uživatele. Je nutné aktivní zapojení obcí do procesu financování z veřejných zdrojů. Zpracování Analýzy služeb v komunitě pro osoby se zdravotním postižením v Libereckém kraji. Na základě zjištěné potřebnosti kapacit by došlo k nastavení optimální kapacity do Základní sítě sociálních služeb u služby osobní asistence pro OZP. Nutná spolupráce a spolufinancování sociálních služeb obcemi.
-----------------	---

Střednědobý plán rozvoje sociálních služeb v Libereckém kraji 2014-2017

KARTA ROZVOJOVÉ AKTIVITY

AKČNÍ PLÁN ROZVOJE SOCIÁLNÍCH SLUŽEB PRO ROK 2016

Číslo aktivity:	A01-03
Název aktivity:	Další šetření / strategie navazující na Analýzu skutečné potřeby služeb pro cílovou skupinu seniorů

Vazba na strategický cíl:	SC1 Rozvoj ambulantních a terénních služeb pro seniory (včetně seniorů se ZP) SC2 Humanizace a transformace pobytových služeb pro osoby se zdravotním postižením a seniory SC3 Podpora integrace OZP do běžného života (terénní a ambulantní služby)
Cílové skupiny uživatelů:	S, OZP
Dotčené druhy sociálních služeb (§):	Zařízení sociálních služeb (§ 34)

Doba realizace:	2015+
-----------------	-------

Odpovědnost za realizaci:	LK ve spolupráci s obcemi, poskytovatelé služeb
---------------------------	---

Financování:	LK, EU – OPZ (individuální projekt kraje)
--------------	---

Popis aktivity:	<p>Předmětem aktivity je provést navazující nebo doplňková šetření ve vazbě na již provedené analýzy pro cílové skupiny seniorů a osob se zdravotním postižením, které byly realizovány v rámci projektu IP 3. Další šetření je vhodné provést z důvodu potvrzení potřeby některých konkrétních vybraných sociálních služeb. Ve vazbě na výsledky a závěry dalších šetření bude možné připravit strategii rozvoje vybraných služeb pro danou cílovou skupinu. V roce 2016 by měla být realizována analýza skutečné potřeby služeb pro cílovou skupinu seniory formou kvantitativního výzkumu ve spolupráci s obcemi a poskytovateli sociálních služeb. V rámci této aktivity by mělo dojít ke zjištění potřebné kapacity pro nízkopříjmové seniory (bez nároku na důchod). Zpracování Analýzy služeb v komunitě pro osoby se zdravotním postižením v Libereckém kraji by mělo být podkladem pro stanovení strategie rozvoje komunitních služeb pro OZP, případné zjištění potřebné kapacity pobytových sociálních služeb. Na základě zjištěné potřeby kapacit by došlo k nastavení optimální kapacity do Základní sítě sociálních služeb. Nutná spolupráce a spolufinancování sociálních služeb obcemi.</p>
-----------------	---

Střednědobý plán rozvoje sociálních služeb v Libereckém kraji 2014-2017

KARTA ROZVOJOVÉ AKTIVITY

AKČNÍ PLÁN ROZVOJE SOCIÁLNÍCH SLUŽEB PRO ROK 2016

Číslo aktivity:	A01-04
Název aktivity:	Transformace terénních služeb
Vazba na strategický cíl:	SC1 Rozvoj ambulantních a terénních služeb pro seniory (včetně seniorů se ZP) SC2 Humanizace a transformace pobytových služeb pro osoby se zdravotním postižením a seniory SC3 Podpora integrace OZP do běžného života (terénní a ambulantní služby)
Cílové skupiny uživatelů:	S, OZP
Dotčené druhy sociálních služeb (§):	Osobní asistence (§ 39), Pečovatelská služba (§ 40), Odlehčovací služby (§ 44)
Doba realizace:	2015+
Odpovědnost za realizaci:	obce, poskytovatelé služeb
Financování:	LK, obce, EU – ESF, IROP
Popis aktivity:	Transformace terénních služeb probíhá s cílem umožnit i osobám s vyšším stupněm závislosti setrvat v přirozeném prostředí. V současnosti jsou mezi uživateli terénních služeb především osoby s I. a II. stupněm závislosti. V rámci procesu transformace terénních služeb budou pracovníci těchto služeb podporováni ve vzdělávání v poskytování sociální péče o sebe a o domácnost i závislejších osobám.

Střednědobý plán rozvoje sociálních služeb v Libereckém kraji 2014-2017

KARTA ROZVOJOVÉ AKTIVITY

AKČNÍ PLÁN ROZVOJE SOCIÁLNÍCH SLUŽEB PRO ROK 2016

Číslo aktivity:	A01-05
Název aktivity:	Podpora denních stacionářů (zejména potvrzení potřebnosti)

Vazba na strategický cíl:	SC1 Rozvoj ambulantních a terénních služeb pro seniory (včetně seniorů se ZP) SC2 Humanizace a transformace pobytových služeb pro osoby se zdravotním postižením a seniory SC3 Podpora integrace OZP do běžného života (terénní a ambulantní služby)
Cílové skupiny uživatelů:	S, OZP
Dotčené druhy sociálních služeb (§):	Denní stacionáře (§ 46)

Doba realizace:	2015+
-----------------	-------

Odpovědnost za realizaci:	LK, obce
---------------------------	----------

Financování:	LK, obce
--------------	----------

Popis aktivity:	Z území zaznívá potřeba rozšíření kapacit denních stacionářů. Tato potřeba však v době zpracování SPRSS LK 2014 - 2017 nevyplynula z žádných analýz ani komunitních plánů. Přesto lze očekávat zvýšenou poptávku po těchto sociálních službách, a to především proto, že probíhá transformace pobytových, ale i terénních sociálních služeb. Proto je nutné nejprve ověřit skutečnou potřebnost služeb denních stacionářů a v návaznosti na výsledky zjišťování rozhodnout o strategii rozvoje tohoto segmentu služeb. Finanční podpora bude podléhat pravidlům vícezdrojového financování a parametrům pro zařazování do sítě sociálních služeb v LK. Zpracování Analýzy služeb v komunitě pro osoby se zdravotním postižením v Libereckém kraji. Na základě zjištěné potřebnosti kapacit by došlo k nastavení optimální kapacity do Základní sítě sociálních služeb. Nutná spolupráce a spolufinancování sociální služeb obcemi.
-----------------	--

Střednědobý plán rozvoje sociálních služeb v Libereckém kraji 2014-2017

KARTA ROZVOJOVÉ AKTIVITY

AKČNÍ PLÁN ROZVOJE SOCIÁLNÍCH SLUŽEB PRO ROK 2016

Číslo aktivity:	A01-06
Název aktivity:	Návrh a vytvoření systému tísňové péče ve spolupráci obcí, kraje a poskytovatelů

Vazba na strategický cíl:	SC1 Rozvoj ambulantních a terénních služeb pro seniory (včetně seniorů se ZP) SC2 Humanizace a transformace pobytových služeb pro osoby se zdravotním postižením a seniory SC3 Podpora integrace OZP do běžného života (terénní a ambulantní služby)
Cílové skupiny uživatelů:	S, OZP
Dotčené druhy sociálních služeb (§):	Tísňová péče (§ 41)

Doba realizace:	2015+
-----------------	-------

Odpovědnost za realizaci:	LK, obce
---------------------------	----------

Financování:	LK, obce, klienti služeb
--------------	--------------------------

Popis aktivity:	Prvním krokem této aktivity je zpracování návrhu systému a jeho projednání se zástupci LK, obcí a s poskytovateli terénních služeb. Nastavení systému se týká technického řešení v návaznosti na síť terénních služeb. Nastavený systém bude během roku 2015 vyzkoušen a monitorován v pilotním projektu na Jablonecku. V případě, že se tento způsob zajištění péče osvědčí a ukáže se jako účinný, může být postupně zaváděn i do dalších území Libereckého kraje ve spolupráci s obcemi a poskytovateli sociálních služeb. Dojde tak k podpoře a účinnému propojení komplexních terénních služeb (tísňová péče, terénní pečovatelské služby a 24 hodinové zdravotnické asistenční pohotovosti, terénní zdravotní služby), které jsou ekonomicky přístupné jak klientovi a jeho rodině, tak státu, potažmo kraji nebo městu, dále k propojení s rodinou a dobrovolnictvím v domácím přirozeném prostředí. Rozšiřování a propojování terénních služeb vychází ze strategického cíle Národního akčního plánu podporujícího pozitivní stárnutí pro období let 2013 až 2017.
-----------------	--

3.2 SC2 Humanizace a transformace pobytových služeb pro osoby se zdravotním postižením a seniory – karty rozvojových aktivit

Střednědobý plán rozvoje sociálních služeb v Libereckém kraji 2014-2017

KARTA ROZVOJOVÉ AKTIVITY

AKČNÍ PLÁN ROZVOJE SOCIÁLNÍCH SLUŽEB PRO ROK 2016

Číslo aktivity:	A02-01
Název aktivity:	Transformace – Domov pro osoby se zdravotním postižením Mařenice, příspěvková organizace

Vazba na strategický cíl:	SC2 Humanizace a transformace pobytových služeb pro osoby se zdravotním postižením a seniory SC3 Podpora integrace OZP do běžného života (terénní a ambulantní služby)
Cílové skupiny uživatelů:	S, OZP
Dotčené druhy sociálních služeb (§):	Domovy pro osoby se zdravotním postižením (§ 48)

Doba realizace:	2015+
-----------------	-------

Odpovědnost za realizaci:	Domov pro osoby se zdravotním postižením Mařenice, příspěvková organizace a Liberecký kraj
---------------------------	--

Financování:	SF EU a SR v rámci OP LZZ (IOP) a LK ve výši 60,2 mil. Kč
--------------	---

Popis aktivity:	Výstavba nových objektů pro bydlení OZP (klientů zařízení). Příprava zaměstnanců a klientů na přechod ze stávajícího zařízení do nových prostor. Přestěhování v roce 2015 a následné poskytování sociálních služeb v novém prostředí lokalit Nový Bor, Arnultovice u Nového Boru a Cvikov.
-----------------	--

Střednědobý plán rozvoje sociálních služeb v Libereckém kraji 2014-2017**KARTA ROZVOJOVÉ AKTIVITY****AKČNÍ PLÁN ROZVOJE SOCIÁLNÍCH SLUŽEB PRO ROK 2016**

Číslo aktivity:	A02-02
Název aktivity:	Transformace – Domov Sluneční dvůr, příspěvková organizace
Vazba na strategický cíl:	SC2 Humanizace a transformace pobytových služeb pro osoby se zdravotním postižením a seniory SC3 Podpora integrace OZP do běžného života (terénní a ambulantní služby)
Cílové skupiny uživatelů:	S, OZP
Dotčené druhy sociálních služeb (§):	Domovy pro osoby se zdravotním postižením (§ 48)
Doba realizace:	2015+
Odpovědnost za realizaci:	Domov Sluneční dvůr, příspěvková organizace a Liberecký kraj
Financování:	SF EU a SR v rámci OP LZZ (IOP) a LK
Popis aktivity:	Příprava na nové programovací období (SF EU). Výstavba nových objektů pro bydlení OZP (klientů zařízení). Příprava zaměstnanců a klientů na přechod ze stávajícího zařízení do nových prostor.

Střednědobý plán rozvoje sociálních služeb v Libereckém kraji 2014-2017**KARTA ROZVOJOVÉ AKTIVITY****AKČNÍ PLÁN ROZVOJE SOCIÁLNÍCH SLUŽEB PRO ROK 2016**

Číslo aktivity:	A02-03
Název aktivity:	Transformace - Domov a Centrum denních služeb Jablonec nad Nisou, příspěvková organizace
Vazba na strategický cíl:	SC2 Humanizace a transformace pobytových služeb pro osoby se zdravotním postižením a seniory SC3 Podpora integrace OZP do běžného života (terénní a ambulantní služby)
Cílové skupiny uživatelů:	OZP
Dotčené druhy sociálních služeb (§):	Domovy pro osoby se zdravotním postižením (§ 48)
Doba realizace:	2015+
Odpovědnost za realizaci:	Domov a Centrum denních služeb Jablonec nad Nisou, příspěvková organizace a Liberecký kraj
Financování:	SF EU a SR v rámci OP LZZ (IOP) a LK
Popis aktivity:	Příprava na nové programovací období (SF EU). Výstavba nových objektů pro bydlení OZP (klientů zařízení). Příprava zaměstnanců a klientů na přechod ze stávajícího zařízení do nových prostor.

Střednědobý plán rozvoje sociálních služeb v Libereckém kraji 2014-2017**KARTA ROZVOJOVÉ AKTIVITY****AKČNÍ PLÁN ROZVOJE SOCIÁLNÍCH SLUŽEB PRO ROK 2016**

Číslo aktivity:	A02-04
Název aktivity:	Transformace - Domov Raspenava, příspěvková organizace
Vazba na strategický cíl:	SC2 Humanizace a transformace pobytových služeb pro osoby se zdravotním postižením a seniory SC3 Podpora integrace OZP do běžného života (terénní a ambulantní služby)
Cílové skupiny uživatelů:	OZP
Dotčené druhy sociálních služeb (§):	Domovy pro osoby se zdravotním postižením (§ 48)
Doba realizace:	2015+
Odpovědnost za realizaci:	Domov Raspenava, příspěvková organizace a Liberecký kraj
Financování:	SF EU a SR v rámci OP LZZ výzva č. A9
Popis aktivity:	Příprava na nové programovací období (SF EU). Zmapování skutečné potřeby zařízení v území a následné naplánování procesu transformace.

Střednědobý plán rozvoje sociálních služeb v Libereckém kraji 2014-2017

KARTA ROZVOJOVÉ AKTIVITY

AKČNÍ PLÁN ROZVOJE SOCIÁLNÍCH SLUŽEB PRO ROK 2016

Číslo aktivity:	A02-05
Název aktivity:	Transformace - Domov a Centrum aktivity, příspěvková organizace

Vazba na strategický cíl:	SC2 Humanizace a transformace pobytových služeb pro osoby se zdravotním postižením a seniory SC3 Podpora integrace OZP do běžného života (terénní a ambulantní služby)
Cílové skupiny uživatelů:	OZP
Dotčené druhy sociálních služeb (§):	Domovy pro osoby se zdravotním postižením (§ 48)

Doba realizace:	2015+
-----------------	-------

Odpovědnost za realizaci:	Domov a Centrum aktivity, příspěvková organizace
---------------------------	--

Financování:	SF EU a SR v rámci OP LZZ výzva č. 87
--------------	---------------------------------------

Popis aktivity:	<p>V rámci projektu realizovaného díky výzvě č. 87 dojde k několika aktivitám:</p> <ol style="list-style-type: none"> 1) analýza zařízení (analýza potřeb uživatelů, hodnocení služeb -vyhodnocení stávajících služeb, personální audit, procesní audit a audit zařízení a vybavení, finanční analýza a analýza okolí zařízení. 2) Vytvoření transformačního plánu zařízení 3) Aktivizace a příprava klientů 4) Příprava a motivace zaměstnanců 5) Příprava služeb a bydlení 6) Komunikace s dotčenými aktéry <p>2) Příprava na nové programovací období (SF EU).</p>
-----------------	---

Střednědobý plán rozvoje sociálních služeb v Libereckém kraji 2014-2017

KARTA ROZVOJOVÉ AKTIVITY

AKČNÍ PLÁN ROZVOJE SOCIÁLNÍCH SLUŽEB PRO ROK 2016

Číslo aktivity:	A02-06
Název aktivity:	Transformace - APOSS Liberec, příspěvková organizace

Vazba na strategický cíl:	SC2 Humanizace a transformace pobytových služeb pro osoby se zdravotním postižením a seniory SC3 Podpora integrace OZP do běžného života (terénní a ambulantní služby)
Cílové skupiny uživatelů:	OZP
Dotčené druhy sociálních služeb (§):	Domovy pro osoby se zdravotním postižením (§ 48)

Doba realizace:	2015+
-----------------	-------

Odpovědnost za realizaci:	APOSS Liberec, příspěvková organizace
---------------------------	---------------------------------------

Financování:	SF EU a SR v rámci OP LZZ výzva č. 87
--------------	---------------------------------------

Popis aktivity:	<p>V rámci projektu realizovaného díky výzvě č. 87 dojde k několika aktivitám:</p> <ol style="list-style-type: none"> 1) analýza zařízení (analýza potřeb uživatelů, hodnocení služeb - vyhodnocení stávajících služeb, personální audit, procesní audit a audit zařízení a vybavení, finanční analýza a analýza okolí zařízení. 2) Vytvoření transformačního plánu zařízení 3) Aktivizace a příprava klientů 4) Příprava a motivace zaměstnanců 5) Příprava služeb a bydlení 6) Komunikace s dotčenými aktéry <p>2) Příprava na nové programovací období (SF EU).</p>
-----------------	--

Střednědobý plán rozvoje sociálních služeb v Libereckém kraji 2014-2017**KARTA ROZVOJOVÉ AKTIVITY****AKČNÍ PLÁN ROZVOJE SOCIÁLNÍCH SLUŽEB PRO ROK 2016**

Číslo aktivity:	A02-07
Název aktivity:	Transformace - Jedličkův ústav, příspěvková organizace

Vazba na strategický cíl:	SC2 Humanizace a transformace pobytových služeb pro osoby se zdravotním postižením a seniory SC3 Podpora integrace OZP do běžného života (terénní a ambulantní služby)
Cílové skupiny uživatelů:	OZP
Dotčené druhy sociálních služeb (§):	Domovy pro osoby se zdravotním postižením (§ 48)

Doba realizace:	2015+
-----------------	-------

Odpovědnost za realizaci:	Jedličkův ústav, příspěvková organizace
---------------------------	---

Financování:	SF EU a SR v rámci OP LZZ výzva č. 87
--------------	---------------------------------------

Popis aktivity:	<p>V rámci projektu realizovaného díky výzvě č. 87 dojde k několika aktivitám:</p> <ol style="list-style-type: none">1) analýza zařízení (analýza potřeb uživatelů, hodnocení služeb -vyhodnocení stávajících služeb, personální audit, procesní audit a audit zařízení a vybavení, finanční analýza a analýza okolí zařízení.2) Vytvoření transformačního plánu zařízení3) Aktivizace a příprava klientů4) Příprava a motivace zaměstnanců5) Příprava služeb a bydlení6) Komunikace s dotčenými aktéry <p>2) Příprava na nové programovací období (SF EU).</p>
-----------------	--

Střednědobý plán rozvoje sociálních služeb v Libereckém kraji 2014-2017**KARTA ROZVOJOVÉ AKTIVITY****AKČNÍ PLÁN ROZVOJE SOCIÁLNÍCH SLUŽEB PRO ROK 2016**

Číslo aktivity:	A02-08
Název aktivity:	Transformace - Služby sociální péče TEREZA, příspěvková organizace

Vazba na strategický cíl:	SC2 Humanizace a transformace pobytových služeb pro osoby se zdravotním postižením a seniory SC3 Podpora integrace OZP do běžného života (terénní a ambulantní služby)
Cílové skupiny uživatelů:	OZP
Dotčené druhy sociálních služeb (§):	Domovy pro osoby se zdravotním postižením (§ 48), Týdenní stacionář (§ 47), Denní stacionář (§ 46)

Doba realizace:	2015+
-----------------	-------

Odpovědnost za realizaci:	LK, obce, Služby sociální péče TEREZA, p.o.
---------------------------	---

Financování:	LK, SF EU, MPSV
--------------	-----------------

Popis aktivity:	<p>1) V současné době je zadána ke zpracování "Analýza potřeb OZP týkající se pobytových služeb příspěvkových organizací LK". Analýza získaných dat bude ukončena 12/2014 a bude využita pro potřebné vydefinování všech nezbytných kroků vedoucích k zabezpečení chybějících služeb v území. Návrh řešení bude zohledňovat aktuální strategické dokumenty MPSV. Výstupem této aktivity bude vydefinovaná potřeba např. vytvoření pobytového zařízení rodinného typu; vše je třeba prodiskutovat se zainteresovanými subjekty v lokalitě.</p> <p>2) Příprava na nové programovací období (SF EU).</p>
-----------------	---

Střednědobý plán rozvoje sociálních služeb v Libereckém kraji 2014-2017

KARTA ROZVOJOVÉ AKTIVITY

AKČNÍ PLÁN ROZVOJE SOCIÁLNÍCH SLUŽEB PRO ROK 2016

Číslo aktivity:	A02-09
Název aktivity:	Transformace - Denní a pobytové sociální služby, příspěvková organizace

Vazba na strategické cíle:	SC2 Humanizace a transformace pobytových služeb pro osoby se zdravotním postižením a seniory, SC3 Podpora integrace OZP do běžného života (terénní a ambulantní služby)
Cílové skupiny uživatelů:	OZP
Dotčené druhy sociálních služeb (§):	Domovy pro osoby se zdravotním postižením (§ 48), Týdenní stacionář (§ 47), Denní stacionář (§ 46)

Doba realizace:	2015+
-----------------	-------

Odpovědnost za realizaci:	LK, obce, Denní a pobytové sociální služby, p.o.
---------------------------	--

Výstup:	nový způsob poskytování sociálních služeb dle trendů EU
---------	---

Financování (předpokládaný objem finančních prostředků):	LK, SF EU, MPSV ČR
--	--------------------

Popis aktivity:	1) Služba je poskytována v pronajatých, ne plně vyhovujících prostorách. Na přelomu roku 2014/2015 zaznamenán vzrůstající zájem obyvatel Českolipska o denní stacionář. Není zřejmé jak bude uspokojena poptávka po pobytových službách z řad stávajících uživatelů do budoucnosti, až se o ně nebudou moci pečující osoby starat. 2) Příprava na nové programovací období (SF EU)
-----------------	---

3.3 SC3 Podpora integrace osob se zdravotním postižením do běžného života (terénní a ambulantní služby) – karty rozvojových aktivit

Střednědobý plán rozvoje sociálních služeb v Libereckém kraji 2014-2017

KARTA ROZVOJOVÉ AKTIVITY

AKČNÍ PLÁN ROZVOJE SOCIÁLNÍCH SLUŽEB PRO ROK 2016

Číslo aktivity:	A03-01
Název aktivity:	Podpora přechodu uživatelů z pobytových služeb do komunitních forem bydlení – zpracování plánu a jeho realizace
Vazba na strategické cíle:	SC1 Rozvoj ambulantních a terénních služeb pro seniory (včetně seniorů se ZP) SC2 Humanizace a transformace pobytových služeb pro osoby se zdravotním postižením a seniory SC3 Podpora integrace OZP do běžného života (terénní a ambulantní služby)
Cílové skupiny uživatelů:	Senioři, OZP
Dotčené druhy sociálních služeb (§):	Týdenní stacionáře (§ 47), Domovy pro osoby se zdravotním postižením (§ 48), Domovy pro seniory (§ 49), Domovy se zvláštním režimem (§ 50), Chráněné bydlení (§ 51), Podpora samostatného bydlení (§ 43)
Doba realizace:	2015+
Odpovědnost za realizaci:	LK (ve spolupráci s obcemi)
Financování:	LK, EU
Popis aktivity:	Prvním krokem realizace aktivity bude zpracování a projednání plánu přechodu uživatelů. Plán by měl zahrnout celé území kraje s přihlédnutím k specifické problematice některých lokalit, mj. s ohledem na probíhající transformace pobytových zařízení a další místní podmínky.

Střednědobý plán rozvoje sociálních služeb v Libereckém kraji 2014-2017**KARTA ROZVOJOVÉ AKTIVITY****AKČNÍ PLÁN ROZVOJE SOCIÁLNÍCH SLUŽEB PRO ROK 2016**

Číslo aktivity:	A03-02
Název aktivity:	Podpora zaměstnávání osob se zdravotním postižením

Vazba na strategické cíle:	SC3 Podpora integrace OZP do běžného života (terénní a ambulantní služby) SC4 Zlepšení nabídky služeb sociální prevence
Cílové skupiny uživatelů:	OZP
Dotčené druhy sociálních služeb (§):	Sociální poradenství (§ 37), Sociální rehabilitace (§ 70), Sociálně aktivizační služby pro seniory a osoby se zdravotním postižením (§ 66), Sociálně terapeutické dílny (§ 67)

Doba realizace:	2015+
-----------------	-------

Odpovědnost za realizaci:	LK
---------------------------	----

Financování:	LK, ÚP, zaměstnavatelé, EU – OPZ – individuální projekt kraje
--------------	---

Popis aktivity:	Předmětem aktivity je podpora pracovního uplatnění osob se zdravotním postižením, což přispěje ke snížení rizika sociálního vyloučení osob této cílové skupiny. Jedná se o zásadní krok k omezení potřeby čerpat podporu sociálního systému z důvodu nezaměstnanosti. Podporu zaměstnávání OZP nabízí služba sociální rehabilitace, která uživatelům pomáhá hledat zaměstnávání na trhu práce a zároveň si práci udržet. Předpokladem pro realizaci této aktivity je spolupráce se zaměstnavateli, úřadem práce a dalšími subjekty na trhu práce, které mohou přispět k vytváření pracovních míst pro osoby dotčené cílové skupiny.
-----------------	---

Střednědobý plán rozvoje sociálních služeb v Libereckém kraji 2014-2017

KARTA ROZVOJOVÉ AKTIVITY

AKČNÍ PLÁN ROZVOJE SOCIÁLNÍCH SLUŽEB PRO ROK 2016

Číslo aktivity:	A03-03
Název aktivity:	Podpora služeb pro chronicky duševně nemocné včetně zmapování skutečné poptávky

Vazba na strategické cíle:	SC1 Rozvoj ambulantních a terénních služeb pro seniory (včetně seniorů se ZP) SC3 Podpora integrace OZP do běžného života (terénní a ambulantní služby) SC4 Zlepšení nabídky služeb sociální prevence
Cílové skupiny uživatelů:	Senioři, OZP, Rodina a děti
Dotčené druhy sociálních služeb (§):	Odborné sociální poradenství (§ 37), Osobní asistence (§ 39), Podpora samostatného bydlení (§ 43), Odlehčovací služby (§ 44), Centra denních služeb (§ 45), Denní stacionář (§ 46), Raná péče (§ 54), SAS pro rodiny s dětmi (§ 65), SAS pro seniory a osoby se zdravotním postižením (§ 66), Sociálně terapeutické dílny (§67), Sociální rehabilitace (§ 70)

Doba realizace:	2015+
-----------------	-------

Odpovědnost za realizaci:	LK ve spolupráci s obcemi
---------------------------	---------------------------

Financování:	LK
--------------	----

Popis aktivity:	Prvním krokem realizace této aktivity je zmapování skutečné poptávky po službách pro chronicky duševně nemocné. Tuto aktivitu učinil zatím jen Fokus Turnov pro potřeby území Turnovska (zdrojem informací byli ambulantní psychiatři Polikliniky Turnov, lékaři psychiatrického oddělení Nemocnice Jičín, vedoucí terénního týmu Fokusu Liberec a vedoucí střediska Péče o duševní zdraví o.s. v Jičíně. V současné době by využilo terénní služby na Turnovsku 12-15 osob). Ve zbylé části LK není zmapováno. Zmapování a následný plán realizace by měl přihlídnout k místním podmínkám. V rámci záměru vzniku Center duševního zdraví (CDZ) budou návazné služby poskytovány. V Libereckém kraji by měla vzniknout v tzv. 1. vlně dvě CDZ. U některých poskytovatelů dochází postupně k rozšíření cílové skupiny o chronicky duševně nemocné.
-----------------	---

Střednědobý plán rozvoje sociálních služeb v Libereckém kraji 2014-2017**KARTA ROZVOJOVÉ AKTIVITY****AKČNÍ PLÁN ROZVOJE SOCIÁLNÍCH SLUŽEB PRO ROK 2016**

Číslo aktivity:	A03-04
Název aktivity:	Podpora spolupráce sociálních a zdravotních zařízení, v jejichž péči je osoba chronicky duševně nemocná
Vazba na další strategické cíle:	SC1 Rozvoj ambulantních a terénních služeb pro seniory (včetně seniorů se ZP) SC3 Podpora integrace OZP do běžného života (terénní a ambulantní služby)
Cílové skupiny uživatelů:	Senioři, OZP
Dotčené druhy sociálních služeb (§):	Podpora samostatného bydlení (§ 43), Chráněné bydlení (§ 51), Sociální služby poskytované ve zdravotnických zařízeních ústavní péče (§ 52), Sociálně terapeutické dílny (§ 67), Terapeutické komunity (§ 68), Sociální rehabilitace (§ 70)
Doba realizace:	2015+
Odpovědnost za realizaci:	LK (resorty sociálních věcí + zdravotnictví)
Financování:	LK
Popis aktivity:	Výstupem této aktivity je prohloubení spolupráce s resortem zdravotnictví při řešení prolínajících se témat a zapojení zástupců resortu zdravotnictví do procesu plánování. Pro rozvoj spolupráce je nutné zmapování poptávky osob chronicky duševně nemocných po službách a možnosti jak sociálních, tak zdravotních služeb - zařízení. Nutno provázat s A03-03.

Střednědobý plán rozvoje sociálních služeb v Libereckém kraji 2014-2017**KARTA ROZVOJOVÉ AKTIVITY****AKČNÍ PLÁN ROZVOJE SOCIÁLNÍCH SLUŽEB PRO ROK 2016**

Číslo aktivity:	A03-05
Název aktivity:	Podpora osob s poruchami autistického spektra a pečujících osob prostřednictvím terénních a ambulantních služeb

Vazba na strategické cíle:	SC 3 Podpora integrace OZP do běžného života (terénní a ambulantní služby) SC4 Zlepšení nabídky služeb sociální prevence
Cílové skupiny uživatelů:	Senioři, OZP, Rodina a děti
Dotčené druhy sociálních služeb (§):	Odborné sociální poradenství (§ 37), Osobní asistence (§ 39), Podpora samostatného bydlení (§ 43), Odlehčovací služby (§ 44), Centra denních služeb (§ 45), Denní stacionář (§ 46), Raná péče (§ 54), SAS pro rodiny s dětmi (§ 65), SAS pro seniory a osoby se zdravotním postižením (§ 66), Sociálně terapeutické dílny (§ 67), Sociální rehabilitace (§ 70)

Doba realizace:	2015+
-----------------	-------

Odpovědnost za realizaci:	LK, obce, poskytovatelé sociálních služeb
---------------------------	---

Financování:	LK, obce, EU – OPZ (individuální výzva pro kraje)
--------------	---

Popis aktivity:	Rozvoj a podpora terénních a ambulantních služeb pro osoby s poruchami autistického spektra. Je realizován projekt na výstavbu nového centra denních služeb pro dospělé osoby s touto poruchou. Kraj zaznamenává absenci terénních a ambulantních služeb pro osoby s poruchami autistického spektra. Tyto sociální služby je třeba na základě potvrzené poptávky podporovat a rozvíjet. Nejsou statisticky zmapovány počty osob s poruchami autistického spektra (resort zdravotnictví těmito údaji nedisponuje), vycházíme z poptávky po sociální službě a z výstupů z pracovních skupin a informací od obcí. Je nutné provádět další šetření ve zjišťování potřebnosti sociálních služeb pro tuto cílovou skupinu.
-----------------	--

Střednědobý plán rozvoje sociálních služeb v Libereckém kraji 2014-2017

KARTA ROZVOJOVÉ AKTIVITY

AKČNÍ PLÁN ROZVOJE SOCIÁLNÍCH SLUŽEB PRO ROK 2016

Číslo aktivity:	A03-06
Název aktivity:	Podpora osob s poruchami autistického spektra - Adresář služeb pro osoby s poruchou autistického spektra, mezirezortní spolupráce
Vazba na strategické cíle:	<p>SC 3 Podpora integrace OZP do běžného života (terénní a ambulantní služby)</p> <p>SC4 Zlepšení nabídky služeb sociální prevence</p> <p>SC11 Podpora sociálních služeb pro osoby, které nemohou žít samostatně v běžné komunitě z důvodu jejich zdravotního a duševního stavu (osoby s neurodegenerativními poruchami, s psychiatrickými poruchami, poruchami autistického spektra a s kombinovanými vadami)</p> <p>SC8 Zavedený systém optimalizace a řízení sítě sociálních služeb, včetně vyšší míry zapojení obcí a meziresortní spolupráce</p> <p>SC9 Udržitelný systém financování sociálních služeb, trvalá podpora procesů plánování a dostatečná informovanost veřejnosti</p>
Cílové skupiny uživatelů:	Senioři, OZP, Rodina a děti
Dotčené druhy sociálních služeb (§):	Odborné sociální poradenství (§ 37), Osobní asistence (§ 39), Podpora samostatného bydlení (§ 43), Odlehčovací služby (§ 44), Centra denních služeb (§ 45), Denní stacionář (§ 46), Týdenní stacionář (§47), Domovy pro osoby se zdravotním postižením (§48), Domovy se zvláštním režimem (§50), Raná péče (§ 54), SAS pro rodiny s dětmi (§ 65), SAS pro seniory a osoby se zdravotním postižením (§ 66), Sociálně terapeutické dílny (§ 67), Sociální rehabilitace (§ 70)
Doba realizace:	2015+
Odpovědnost za realizaci:	LK - mezirezortní spolupráce (školství, zdravotnictví, sociální věci, obce, poskytovatelé sociálních služeb, rodiče dětí s autismem)
Financování:	LK, obce LK, EU – OPZ (individuální projekt kraje)
Popis aktivity:	<p>Ustanovení pracovní skupiny, kterou by vedl a koordinoval zástupce poskytovatele sociální služby, který se věnuje problematice této cílové skupiny. Ve skupině by se scházeli zástupci rezortu školství, sociálních věcí, zdravotnictví, poskytovatelů sociálních služeb a rodičů dětí s autismem. Úkolem pracovní skupiny by bylo řešení aktuálních potřeb autistů, zvýšení informovanosti o autismu, předávání zkušeností a příkladů dobré praxe. Výstupem by byl adresář služeb pro osoby s poruchami autistického spektra a manuál, jak řešit tuto životní situaci, když nastane. Zjištěné potřeby autistů by byly podkladem k dalším jednáním o podpoře rozvoje služeb pro tuto cílovou skupinu.</p>

3.4 Zlepšení nabídky služeb sociální prevence – karty rozvojových aktivit

Střednědobý plán rozvoje sociálních služeb v Libereckém kraji 2014-2017

KARTA ROZVOJOVÉ AKTIVITY

AKČNÍ PLÁN ROZVOJE SOCIÁLNÍCH SLUŽEB PRO ROK 2016

Číslo aktivity:	A04-01
Název aktivity:	Podpora vzniku a rozvoje ambulantních, terénních a popř. i pobytových sociálních služeb zaměřených na sanaci rodiny jako prevence umístění dětí do ústavní péče
Vazba na strategické cíle:	SC4 Zlepšení nabídky služeb sociální prevence SC5 Optimalizace a využitelnost sítě služeb sociálního poradenství a služeb pro osoby ohrožené sociálním vyloučením, chudobou a nezaměstnaností SC6 Integrace národnostních menšin, prevence vzniku a řešení stávajících vyloučených lokalit
Cílové skupiny uživatelů:	rodina s dětmi
Dotčené druhy sociálních služeb (§):	Sociální poradenství (§ 37), Odlehčovací služby (§ 44), Denní stacionáře (§ 46), Raná péče (§ 54), Azylové domy (§ 57), Krizová pomoc (§ 60), Intervenční centra (§ 60a), Nízkoprahová zařízení pro děti a mládež (§ 62), Sociálně aktivizační služby pro rodiny s dětmi (§ 65), Terénní programy (§ 69), Sociální rehabilitace (§ 70)
Doba realizace:	2015+
Odpovědnost za realizaci:	LK, obce
Financování:	LK, obce, EU – OPZ (individuální projekt kraje)
Popis aktivity:	Podpora vzniku služeb, u kterých se v daném území prokáže potřebnost. Podpora existence stávajících a stále potřebných sociálních služeb (financování), které umožňují rodině plnit svoje funkce a v případě krize nebo oslabení těchto funkcí napomohou jako prevence rozpadu rodiny a umístění dětí mimo rodinu. V případě umístění dětí mimo rodinu dotčené sociální služby musí být schopny kapacitně a z hlediska místní dostupnosti rodině ve spolupráci s orgány sociálně-právní ochrany dětí pomoci obnovit její funkce. Rozvoj sociálních služeb (zejména ambulantních a terénních) z hlediska jejich místní dostupnosti a dostatečné kapacity zaměřených na podporu rodiny jako prevence umístění dětí mimo rodinu a nedostatečné péče rodiny o děti. Podporovat provázanost s aktivitami, které realizují pověřené osoby k výkonu sociálně-právní ochrany dětí a orgány sociálně-právní ochrany dětí v místě poskytování služby. Zmapování potřebnosti kapacity sociálních služeb, zejména sociálně aktivizační služby pro rodiny s dětmi a nízkoprahová zařízení pro děti a mládež. Na základě zjištěné potřebnosti a potvrzené spolupráce s obcemi, je možná realizace individuálního projektu kraje na rozvoj a podporu dostupnosti těchto služeb na území Libereckého kraje.

KARTA ROZVOJOVÉ AKTIVITY

AKČNÍ PLÁN ROZVOJE SOCIÁLNÍCH SLUŽEB PRO ROK 2016

Číslo aktivity:	A04-02
Název aktivity:	Podpora vzniku a rozvoje ambulantních, terénních a pobytových sociálních služeb zaměřených na zabránění vzniku sociálního vyloučení u osob opouštějících náhradní rodinnou péči, odcházející ze sociálně znevýhodněného prostředí, opouštějících ústavní a ochrannou výchovu z důvodu dosažení zletilosti (ve věku 18-26 let) a za účelem zajištění jejich integrace do komunity a podpora návazného bydlení
Vazba na strategické cíle:	SC4 Zlepšení nabídky služeb sociální prevence SC5 Optimalizace a využitelnost sítě služeb sociálního poradenství a služeb pro osoby ohrožené sociálním vyloučením, chudobou a nezaměstnaností SC6 Integrace národnostních menšin, prevence vzniku a řešení stávajících vyloučených lokalit SC8 Zavedený systém optimalizace a řízení sítě sociálních služeb, včetně vyšší míry zapojení obcí a mezíresortní spolupráce
Cílové skupiny uživatelů:	rodina s dětmi, osoby ohrožené sociálním vyloučením, osoby ohrožené závislostí
Dotčené druhy sociálních služeb (§):	Sociální poradenství (§ 37), Azylové domy (§ 57), Domy na půl cesty (§ 58), Krizová pomoc (§ 60), Intervenční centra (§60a), Terénní programy (§ 69), Sociální rehabilitace (§ 70), Sociálně aktivizační služby pro rodiny s dětmi (§ 65), Nízkoprahová zařízení pro děti a mládež (§ 62)
Doba realizace:	2015+
Odpovědnost za realizaci:	LK ve spolupráci s obcemi
Financování:	LK, obce, EU – OPZ (individuální projekt kraje)
Popis aktivity:	Aktivita je zacílena na osoby ve věku do 26 let a rodiny s těmito osobami. Primárně dojde k nastavení systémové spolupráce orgánů sociálně-právní ochrany dětí a poskytovatelů sociálních služeb pro rodiny s dětmi a pro osoby ohrožené sociálních vyloučením při depistáži osob, kterým by sociální služby mohly být poskytnuty jako prevence sociálního vyloučení zejména při zletilosti dítěte a tím i jeho odchodu z náhradní rodinné péče nebo ústavní či ochranné výchovy. Dále zjištění potřebnosti jednotlivých sociálních služeb z hlediska kapacity a místní dostupnosti pro osoby odcházející z náhradní rodinné péče nebo přicházející ze sociálně znevýhodněného prostředí bez sociálního zázemí ve věku od 18 - 26 let. Podpora ambulantních, terénních i pobytových forem sociálních služeb na základě zjištěné potřebnosti. Z důvodu zvyšujícího se počtu dětí v náhradních rodinách je nutná změna zákona o sociálních službách ve smyslu rozšíření cílové skupiny služby Dům na půl cesty o tuto skupinu osob. Dále je vhodné ve spolupráci s obcemi vytvářet podmínky pro provoz startovacích bytů pro tuto cílovou skupinu osob se zajištěnou sociální službou zaměřenou na doprovázení těchto osob. V roce 2016 dojde k pilotnímu ověření potřebnosti rozšíření kapacity sítě sociální služby Domy na půl cesty o 2 lůžka v Jablonném v Podještědí. Tím dojde i k ověření dostupnosti této sociální služby a její využitelnosti pro děti opouštějící ústavní výchovu v různých místech kraje.

Střednědobý plán rozvoje sociálních služeb v Libereckém kraji 2014-2017

KARTA ROZVOJOVÉ AKTIVITY

AKČNÍ PLÁN ROZVOJE SOCIÁLNÍCH SLUŽEB PRO ROK 2016

Číslo aktivity:	A04-03
Název aktivity:	Rozvoj ambulantních a terénních služeb zaměřených na prevenci ztráty bydlení u osob ohrožených bezdomovectvím

Vazba na strategické cíle:	SC4 Zlepšení nabídky služeb sociální prevence SC5 Optimalizace a využitelnost sítě služeb sociálního poradenství a služeb pro osoby ohrožené sociálním vyloučením, chudobou a nezaměstnaností SC6 Integrace národnostních menšin, prevence vzniku a řešení stávajících vyloučených lokalit
Cílové skupiny uživatelů:	osoby ohrožené sociálním vyloučením
Dotčené druhy sociálních služeb (§):	Sociální poradenství (§ 37), Terénní programy (§ 69), Sociálně aktivizační služby pro rodiny s dětmi (§ 65), Sociálně aktivizační služby pro seniory a OZP (§ 66)

Doba realizace:	2015+
-----------------	-------

Odpovědnost za realizaci:	LK ve spolupráci s obcemi
---------------------------	---------------------------

Financování:	LK, obce
--------------	----------

Popis aktivity:	Rozvoj ambulantních a terénních sociálních služeb zaměřených na prevenci ztráty bydlení a podpora jejich udržitelnosti v jednotlivých sociálně vyloučených lokalitách, je třeba být v souladu s Koncepcí prevence a řešení problematiky bezdomovectví v ČR do roku 2020 a Strategii boje proti sociálnímu vyloučení na období 2011-2015.
-----------------	--

Střednědobý plán rozvoje sociálních služeb v Libereckém kraji 2014-2017

KARTA ROZVOJOVÉ AKTIVITY

AKČNÍ PLÁN ROZVOJE SOCIÁLNÍCH SLUŽEB PRO ROK 2016

Číslo aktivity:	A04-04
Název aktivity:	Rozvoj ambulantních a terénních služeb zaměřených na vyhledávání osob žijících v naprostém sociálním vyloučení a zajištění dostupnosti služeb (jejich napojení na záchranou sociální síť)

Vazba na strategické cíle:	SC4 Zlepšení nabídky služeb sociální prevence SC5 Optimalizace a využitelnost sítě služeb sociálního poradenství a služeb pro osoby ohrožené sociálním vyloučením, chudobou a nezaměstnaností SC6 Integrace národnostních menšin, prevence vzniku a řešení stávajících vyloučených lokalit
Cílové skupiny uživatelů:	osoby ohrožené sociálním vyloučením
Dotčené druhy sociálních služeb (§):	Telefonická krizová pomoc (§ 55), Terénní programy (§ 69), Sociálně aktivizační služby pro rodiny s dětmi (§ 65), Krizová pomoc (§ 60), Intervenční centra (§ 60a), Nízkoprahová denní centra (§ 61), Nízkoprahová zařízení pro děti a mládež (§ 62), Noclehárny (§63)

Doba realizace:	2015+
-----------------	-------

Odpovědnost za realizaci:	LK ve spolupráci s obcemi a poskytovateli sociálních služeb
---------------------------	---

Financování:	LK, EU - OPZ
--------------	--------------

Popis aktivity:	Rozvojem a udržitelností je v případě této aktivity myšleno pokrytí území LK terénními programy tak, aby jejich dostupnost pokrývala skutečnou, prokázanou potřebu v území. Je nutno vycházet z analýzy z roku 2013 - "Analýza sociálně vyloučených lokalit a dostupnosti sociálních služeb prevence v těchto lokalitách v Libereckém kraji", která byla zpracována v souvislosti s projektem IP5 "Podpora a rozvoj služeb v sociálně vyloučených lokalitách Libereckého kraje", oblast podpory 3.2 - podpora sociální integrace příslušníků romských lokalit. Dále je nutné být v souladu s Konceptí prevence a řešení problematiky bezdomovectví v ČR do roku 2020.
-----------------	---

Střednědobý plán rozvoje sociálních služeb v Libereckém kraji 2014-2017

KARTA ROZVOJOVÉ AKTIVITY

AKČNÍ PLÁN ROZVOJE SOCIÁLNÍCH SLUŽEB PRO ROK 2016

Číslo aktivity:	A04-05
Název aktivity:	Optimalizace sítě nízkoprahových zařízení pro děti a mládež (NZDM) na základě skutečné potřeby prokázané v KP a za předpokladu dohodnuté spolupráce obce a kraje.

Vazba na strategické cíle:	SC4 Zlepšení nabídky služeb sociální prevence SC5 Optimalizace a využitelnost sítě služeb sociálního poradenství a služeb pro osoby ohrožené sociálním vyloučením, chudobou a nezaměstnaností SC6 Integrace národnostních menšin, prevence vzniku a řešení stávajících vyloučených lokalit
Cílové skupiny uživatelů:	děti a mládež od 6 do 26 let
Dotčené druhy sociálních služeb (§):	Nízkoprahová zařízení pro děti a mládež (§ 62)

Doba realizace:	2015+
-----------------	-------

Odpovědnost za realizaci:	LK
---------------------------	----

Financování:	LK, EU - OPZ, obce
--------------	--------------------

Popis aktivity:	Optimalizací sítě je v případě této aktivity myšleno pokrytí území LK NZDM tak, aby jejich dostupnost pokrývala skutečnou, prokázanou potřebu v území. Zřízení nových zařízení tohoto typu musí jednoznačně vyplývat z komunitních plánů obcí a obce musí být ochotny se na provozu nově vzniklých zařízení podílet finančně. Finanční podpora ze strany LK bude poskytnuta pouze v těch případech, kdy bude jednoznačná dohoda s obcemi a za předpokladu splnění parametrů pro zařazení do Základní sítě sociálních služeb. Potřeba musí být v souladu s nově vzniklou analýzou - "Analýza sociálně vyloučených lokalit a dostupnosti sociálních služeb prevence v těchto lokalitách v Libereckém kraji". Potřeba je dále definována v Základní síti sociálních služeb. Možná realizace individuálního projektu kraje na zvýšení dostupnosti sociálních služeb v dalších lokalitách kraje a rozvoj současných sociálních služeb v území.
-----------------	---

3.5 SC5 Optimalizace a využitelnost sítě služeb sociálního poradenství a služeb pro osoby ohrožené sociálním vyloučením, chudobou a nezaměstnaností - karty rozvojových aktivit

Střednědobý plán rozvoje sociálních služeb v Libereckém kraji 2014-2017

KARTA ROZVOJOVÉ AKTIVITY

AKČNÍ PLÁN ROZVOJE SOCIÁLNÍCH SLUŽEB PRO ROK 2016

Číslo aktivity:	A05-01
Název aktivity:	Podpora a zkvalitňování služeb odborného sociálního poradenství na základě vyhodnocených analýz a zlepšení dostupnosti ve vybraných oblastech LK

Vazba na strategické cíle:	SC4 Zlepšení nabídky služeb sociální prevence SC5 Optimalizace a využití sítě služeb sociálního poradenství a služeb pro osoby ohrožené sociálním vyloučením, chudobou a nezaměstnaností SC6 Integrace národnostních menšin, prevence vzniku a řešení stávajících vyloučených lokalit SC7 Prevence vzniku škod a snižování rizik spojených s užíváním návykových látek a s patologickým hráčstvím prostřednictvím dostupné a komplexní sítě protidrogových služeb
Cílové skupiny uživatelů:	rodina s dětmi, mládež do 26 let, osoby ohrožené sociálním vyloučením, včetně národnostních menšin a cizinců, OZP, Senioři, osoby ohrožené závislostí
Dotčené druhy sociálních služeb (§):	Sociální poradenství (§ 37)

Doba realizace:	2015+
-----------------	-------

Odpovědnost za realizaci:	LK
---------------------------	----

Financování:	LK
--------------	----

Popis aktivity:	Cílem aktivity je zajistit rovnoměrné pokrytí území LK službami odborného sociálního poradenství dle závěrů vzešlých ze zpracované analýzy s názvem "Podrobná analýza služeb sociálních poradenství, jejich potřebnosti a dostupnosti" z roku 2012, zpracované v rámci projektu IP 3 "Rozšíření nástrojů pro podporu systému plánování sociálních služeb v Libereckém kraji" a na základě konkrétních požadavků ze schválených komunitních plánů. Smyslem není neúměrně zvyšovat počet poskytovatelů odborného sociálního poradenství, ale rovnoměrné pokrytí potřebných poraden dle poptávky jednotlivých cílových skupin nebo vzniklých sociálně-patologických jevů a problémů. Optimální kapacity jsou definovány ve spolupráci s obcemi v Základní síti sociálních služeb.
-----------------	--

Střednědobý plán rozvoje sociálních služeb v Libereckém kraji 2014-2017

KARTA ROZVOJOVÉ AKTIVITY

AKČNÍ PLÁN ROZVOJE SOCIÁLNÍCH SLUŽEB PRO ROK 2016

Číslo aktivity:	A05-02
Název aktivity:	Optimalizace sítě občanských poraden a jejich zaměření (mj. dluhové poradenství, poradny pro oběti trestných činů, apod.)

Vazba na strategické cíle:	SC4 Zlepšení nabídky služeb sociální prevence SC5 Optimalizace a využití sítě služeb soc. poradenství a služeb pro osoby ohrožené sociálním vyloučením, chudobou a nezaměstnaností SC6 Integrace národnostních menšin, prevence vzniku a řešení stávajících vyloučených lokalit SC7 Prevence vzniku škod a snižování rizik spojených s užíváním návykových látek a s patologickým hráčstvím prostřednictvím dostupné a komplexní sítě protidrogových služeb
Cílové skupiny uživatelů:	rodina s dětmi, mládež do 26 let, osoby ohrožené sociálním vyloučením, OZP, senioři
Dotčené druhy sociálních služeb (§):	Sociální poradenství (§ 37)

Doba realizace:	2015+
-----------------	-------

Odpovědnost za realizaci:	LK
---------------------------	----

Financování:	LK, obce
--------------	----------

Popis aktivity:	Cílem aktivity je vytvořit v území takové podmínky, které zajistí dostatečný počet a dobrou dojezdovou i časovou dostupnost služeb občanských poraden. V současné době jsou registrovány poměrně dlouhé čekací lhůty. Dle závěrů dokumentu "Podrobná analýza služeb sociálních poradenství, jejich potřebnosti a dostupnosti" z roku 2012, zpracované v rámci projektu IP 3 "Rozšíření nástrojů pro podporu systému plánování sociálních služeb v Libereckém kraji, vyplývá, že v občanských poradnách jsou často poskytovány služby, které jsou na pomezí sociálního odborného poradenství a komerčního poradenství. Je žádoucí iniciovat legislativní návrhy a podněty vedoucí k jasnému vymezení předmětu odborného sociálního poradenství občanských poraden.
-----------------	---

3.6 SC6 Integrace národnostních menšin, prevence vzniku a řešení stávajících vyloučených lokalit – karty rozvojových aktivit

Střednědobý plán rozvoje sociálních služeb v Libereckém kraji 2014-2017

KARTA ROZVOJOVÉ AKTIVITY

AKČNÍ PLÁN ROZVOJE SOCIÁLNÍCH SLUŽEB PRO ROK 2016

Číslo aktivity:	A06-01
Název aktivity:	Podpora a efektivní nastavení terénní práce v ohrožených a ve vyloučených lokalitách (romských i jiných)

Vazba na strategické cíle:	SC4 Zlepšení nabídky služeb sociální prevence SC5 Optimalizace a využitelnost sítě služeb sociálního poradenství a služeb pro osoby ohrožené sociálním vyloučením, chudobou a nezaměstnaností SC6 Integrace národnostních menšin, prevence vzniku a řešení stávajících vyloučených lokalit
Cílové skupiny uživatelů:	osoby ohrožené sociálním vyloučením, včetně národnostních menšin a cizinců
Dotčené druhy sociálních služeb (§):	Odborné sociální poradenství (§ 37), SAS pro rodiny s dětmi (§ 65), Krizová pomoc (§ 60), Intervenční centra (§ 60a), Nízkoprahová zařízení pro děti a mládež (§ 62), Terénní programy (§ 69), Sociální rehabilitace (§ 70)

Doba realizace:	2015+
-----------------	-------

Odpovědnost za realizaci:	LK (ve spolupráci s obcemi)
---------------------------	-----------------------------

Financování:	LK, obce, MPSV ČR, strukturální fondy EU
--------------	--

Popis aktivity:	V rámci přípravy předpokládaného individuálního projektu LK (IP 5) byla zpracována Analýza sociálně vyloučených lokalit Libereckého kraje. Na základě výstupů této analýzy bude realizován projekt, kterým bude zajištěno financování terénních programů prostřednictvím ESF do poloviny roku 2015. Do té doby je třeba, aby kraj nastavil v poskytování této služby určitá pravidla tak, aby v jednotlivých lokalitách působil pouze jeden poskytovatel služby, a aby nedocházelo k oslovování klientů několika různými organizacemi. Lze předpokládat, že kraj bude při dalším rozhodování o finanční podpoře terénních programů pracovat s parametry pro zařazení do Základní sítě sociálních služeb LK, s výstupy Analýzy sociálně vyloučených lokalit a s pravidly vícezdrojového financování, dále s provedenými audity realizovanými v rámci Základní sítě sociálních služeb. Kromě toho bude zapotřebí zohlednit aktuální potřeby dalších lokalit LK.
-----------------	---

Střednědobý plán rozvoje sociálních služeb v Libereckém kraji 2014-2017

KARTA ROZVOJOVÉ AKTIVITY

AKČNÍ PLÁN ROZVOJE SOCIÁLNÍCH SLUŽEB PRO ROK 2016

Číslo aktivity:	A06-02
Název aktivity:	Podpora a efektivní nastavení sítě nízkoprahových zařízení pro děti a mládež v ohrožených a vyloučených lokalitách na základě prokázané potřeby jednotlivých obcí

Vazba na strategické cíle:	SC4 Zlepšení nabídky služeb sociální prevence SC5 Optimalizace a využitelnost sítě služeb sociálního poradenství a služeb pro osoby ohrožené sociálním vyloučením, chudobou a nezaměstnaností SC6 Integrace národnostních menšin, prevence vzniku a řešení stávajících vyloučených lokalit
Cílové skupiny uživatelů:	děti a mládež od 6 do 26 let
Dotčené druhy sociálních služeb (§):	Nízkoprahová zařízení pro děti a mládež (§ 62)

Doba realizace:	2015+
-----------------	-------

Odpovědnost za realizaci:	LK (ve spolupráci s obcemi)
---------------------------	-----------------------------

Financování:	LK, obce, strukturální fondy EU
--------------	---------------------------------

Popis aktivity:	V rámci přípravy předpokládaného individuálního projektu Libereckého kraje (IP 5) byla zpracována Analýza sociálně vyloučených lokalit Libereckého kraje. Na základě výstupů této analýzy je realizován projekt, kterým bude zajištěno financování NZDM prostřednictvím ESF do poloviny roku 2015. Do té doby je třeba, aby obce v rámci komunitního plánování ověřily skutečnou potřebnost NZDM a vyjednávaly o další podpoře těchto zařízení ze strany LK. Lze předpokládat, že kraj bude při dalším rozhodování o finanční podpoře NZDM pracovat s parametry pro zařazení do Základní sítě sociálních služeb LK, s výstupy Analýzy sociálně vyloučených lokalit a s pravidly vícezdrojového financování a dále s provedenými audity realizovanými v rámci Základní sítě sociálních služeb. Udržení stávající sítě NZDM a jejich doplnění bude nemalou měrou záviset na spolufinancování těchto zařízení ze strany jednotlivých obcí. Možná realizace individuálního projektu kraje na podporu rozvoje a dostupnosti NZDM v rámci celého kraje na základě zjištěné potřeby a deklarované spolupráce a podpory obcemi.
-----------------	---

Střednědobý plán rozvoje sociálních služeb v Libereckém kraji 2014-2017

KARTA ROZVOJOVÉ AKTIVITY

AKČNÍ PLÁN ROZVOJE SOCIÁLNÍCH SLUŽEB PRO ROK 2015

Číslo aktivity:	A06-03
Název aktivity:	Podpora a efektivní nastavení sociálně aktivizačních služeb pro rodiny s dětmi v Libereckém kraji, zvláště v ohrožených a ve vyloučených lokalitách (romských i jiných)
Vazba na strategické cíle:	SC4 Zlepšení nabídky služeb sociální prevence SC5 Optimalizace a využitelnost sítě služeb sociálního poradenství a služeb pro osoby ohrožené sociálním vyloučením, chudobou a nezaměstnaností SC6 Integrace národnostních menšin, prevence vzniku a řešení stávajících vyloučených lokalit
Cílové skupiny uživatelů:	osoby ohrožené sociálním vyloučením, děti a mládež do 26 let, rodiny s dětmi, cizinci, národnostní menšiny
Dotčené druhy sociálních služeb (§):	Sociálně aktivizační služby pro rodiny s dětmi (§ 65)
Doba realizace:	2015+
Odpovědnost za realizaci:	LK, ve spolupráci s obcemi a poskytovateli sociálních služeb
Financování:	LK, obce, MPSV ČR, strukturální fondy EU
Popis aktivity:	Rozvoj ambulantních a terénních sociálních služeb zaměřených na sociálně aktivizační služby pro rodiny s dětmi a podpora jejich udržitelnosti v Libereckém kraji, zvláště v jednotlivých sociálně vyloučených lokalitách. Je třeba být v souladu se Strategií boje proti sociálnímu vyloučení na období 2011 -2015. Zmapování potřebnosti kapacity sociálních služeb. Na základě zjištěné potřebnosti a potvrzené spolupráce s obcemi, je možná realizace individuální projektu kraje na rozvoj a podporu dostupnosti těchto služeb na území Libereckého kraje.

Střednědobý plán rozvoje sociálních služeb v Libereckém kraji 2014-2017

KARTA ROZVOJOVÉ AKTIVITY

AKČNÍ PLÁN ROZVOJE SOCIÁLNÍCH SLUŽEB PRO ROK 2016

Číslo aktivity:	A06-04
Název aktivity:	Uzavření memoranda o spolupráci s Agenturou pro sociální začleňování

Vazba na strategické cíle:	SC4 Zlepšení nabídky služeb sociální prevence SC5 Optimalizace a využitelnost sítě služeb sociálního poradenství a služeb pro osoby ohrožené sociálním vyloučením, chudobou a nezaměstnaností SC6 Integrace národnostních menšin, prevence vzniku a řešení stávajících vyloučených lokalit
Cílové skupiny uživatelů:	osoby ohrožené sociálním vyloučením, děti a mládež do 26 let, rodiny s dětmi, cizinci, národnostní menšiny
Dotčené druhy sociálních služeb (§):	Služby sociální prevence a odborné sociální poradenství

Doba realizace:	2015+
-----------------	-------

Odpovědnost za realizaci:	LK
---------------------------	----

Financování:	bez finanční zátěže
--------------	---------------------

Popis aktivity:	Cílem aktivity je nastavit systém spolupráce a využívání dat a informací vyplývajících z práce Agentury, která mohou velmi významně posloužit k efektivnímu nastavení sítě služeb pro osoby ohrožené sociálním vyloučením a k efektivnějšímu využívání finančních prostředků potřebných k zajištění sítě sociálních služeb pro tuto cílovou skupinu. Kraj uzavře s Agenturou pro sociální začleňování memorandum o spolupráci.
-----------------	--

Střednědobý plán rozvoje sociálních služeb v Libereckém kraji 2014-2017

KARTA ROZVOJOVÉ AKTIVITY

AKČNÍ PLÁN ROZVOJE SOCIÁLNÍCH SLUŽEB PRO ROK 2016

Číslo aktivity:	A06-05
Název aktivity:	Zpracování Strategie sociálního začleňování na období 2016 - 2020

Vazba na strategické cíle:	<p>SC4 Zlepšení nabídky služeb sociální prevence</p> <p>SC5 Optimalizace a využitelnost sítě služeb sociálního poradenství a služeb pro osoby ohrožené sociálním vyloučením, chudobou a nezaměstnaností</p> <p>SC6 Integrace národnostních menšin, prevence vzniku a řešení stávajících vyloučených lokalit</p> <p>SC7 Prevence vzniku škod a snižování rizik spojených s užíváním návykových látek a s patologickým hráčstvím prostřednictvím dostupné a komplexní sítě protidrogových služeb</p> <p>SC8 Zavedený systém optimalizace a řízení sítě sociálních služeb, včetně vyšší míry zapojení obcí a meziresortní spolupráce</p>
Cílové skupiny uživatelů:	Osoby ohrožené sociální vyloučením
Dotčené druhy sociálních služeb (§):	Služby sociální prevence

Doba realizace:	2015+
-----------------	-------

Odpovědnost za realizaci:	LK
---------------------------	----

Financování:	LK, EU - OPZ
--------------	--------------

Popis aktivity:	<p>Bude zpracován tento strategický dokument ve spolupráci se všemi dotčenými subjekty a na základě již zpracovaných národních a krajských analýz. Vzhledem k nastartované změně v oblasti sociální politiky je třeba reagovat na nové trendy a vytvořit podmínky pro rozvoj služeb, které umožní klientům žít ve svém přirozeném, domácím prostředí, ve své komunitě. Podpora těchto služeb by měla probíhat na základě úzké součinnosti s obcemi. Ty by měly znát místní potřeby svých obyvatel a poptávku po sociálních službách díky procesu komunitního plánování, do kterého jsou zapojeni i zástupci poskytovatelů.</p>
-----------------	--

3.7 SC7 Prevence vzniku škod a snižování rizik spojených s užíváním návykových látek a s patologickým hráčstvím prostřednictvím dostupné a komplexní sítě protidrogových služeb – karty rozvojových aktivit

Střednědobý plán rozvoje sociálních služeb v Libereckém kraji 2014-2017

KARTA ROZVOJOVÉ AKTIVITY

AKČNÍ PLÁN ROZVOJE SOCIÁLNÍCH SLUŽEB PRO ROK 2016

Číslo aktivity:	A07-01a
Název aktivity:	Zvýšení dostupnosti terénních programů pro uživatele návykových látek v Libereckém kraji

Vazba na strategické cíle:	SC4 Zlepšení nabídky služeb sociální prevence SC5 Optimalizace a využitelnost sítě služeb sociálního poradenství a služeb pro osoby ohrožené sociálním vyloučením, chudobou a nezaměstnaností SC6 Integrace národnostních menšin, prevence vzniku a řešení stávajících vyloučených lokalit SC7 Prevence vzniku škod a snižování rizik spojených s užíváním návykových látek a s patologickým hráčstvím prostřednictvím dostupné a komplexní sítě protidrogových služeb SC8 Zavedený systém optimalizace a řízení sítě sociálních služeb, včetně vyšší míry zapojení obcí a mezioblastní spolupráce SC10 Podpora poskytovatelů prostřednictvím vzdělávání personálu, metodického vedení, sledování a kontroly kvality služeb
Cílové skupiny uživatelů:	osoby ohrožené sociálním vyloučením, uživatelé návykových látek
Dotčené druhy sociálních služeb (§):	Terénní programy (§ 69), Sociální poradenství (§ 37)

Doba realizace:	2015+
-----------------	-------

Odpovědnost za realizaci:	LK a obce ve spolupráci s poskytovateli služby
---------------------------	--

Financování:	LK, obce, Úřad vlády ČR
--------------	-------------------------

Popis aktivity:	Území Libereckého kraje stále není rovnoměrně pokryto terénními službami pro uživatele návykových látek. Dostupnost terénních programů tedy neodpovídá potřebám území v dané oblasti. Zajištění terénního programu je žádoucí např. v obcích Cvikov, Mimoň, Semily, Smržovka, Tanvald, Ralsko, Železný Brod. Rovněž nejsou pokryty odlehlejší oblasti, které leží na jihovýchodní hranici Libereckého kraje. V souvislosti s realizací individuálního projektu Libereckého kraje IP1 došlo v období 2010 - 2012 ke zvýšení dostupnosti terénních služeb, ovšem po ukončení projektu došlo z finančních důvodů k omezování služby. Kontinuita podpory realizace služeb v rámci navazujícího projektu není v době monitoringu SPRSS (srpen 2014) zajištěna - předmětem podpory služeb v LK v rámci realizace projektu IP5 je podpora terénních služeb.
-----------------	--

Střednědobý plán rozvoje sociálních služeb v Libereckém kraji 2014 -2017

KARTA ROZVOJOVÉ AKTIVITY

AKČNÍ PLÁN ROZVOJE SOCIÁLNÍCH SLUŽEB PRO ROK 2015

Číslo aktivity:	A07-01 (b)
Název aktivity:	Zvýšení dostupnosti ambulantní léčby pro uživatele návykových látek a patologické hráče v Libereckém kraji

Vazba na strategické cíle:	SC4 Zlepšení nabídky služeb sociální prevence SC5 Optimalizace a využitelnost sítě služeb sociálního poradenství a služeb pro osoby ohrožené sociálním vyloučením, chudobou a nezaměstnaností SC6 Integrace národnostních menšin, prevence vzniku a řešení stávajících vyloučených lokalit SC7 Prevence vzniku škod a snižování rizik spojených s užíváním návykových látek a s patologickým hráčstvím prostřednictvím dostupné a komplexní sítě protidrogových služeb SC8 Zavedený systém optimalizace a řízení sítě sociálních služeb, včetně vyšší míry zapojení obcí a meziresortní spolupráce SC10 Podpora poskytovatelů prostřednictvím vzdělávání personálu, metodického vedení, sledování a kontroly kvality služeb
Cílové skupiny uživatelů:	osoby ohrožené sociálním vyloučením, uživatelé návykových látek
Dotčené druhy sociálních služeb (§):	Sociální poradenství (§ 37), Služby následné péče (§ 64), Terapeutické komunity (§ 65)

Doba realizace:	2015+
-----------------	-------

Odpovědnost za realizaci:	LK ve spolupráci s obcemi a poskytovateli služeb
---------------------------	--

Financování:	LK, obce, Úřad vlády ČR
--------------	-------------------------

Popis aktivity:	Dostupnost ambulantní léčby osob závislých na návykových látkách a patologických hráčů na území kraje má jisté rezervy. Forma bezplatné sociální služby je poskytována ve Frýdlantu, Liberci a Jablonci n. N. Další formou je lékařská péče (hrazená zdravotními pojišťovnami), která je zajištěna v České Lípě, Liberci, Libštátu, či poskytována komerčními subjekty (zpoplatněno). Jako žádoucí se jeví zmapování dostupnosti ambulantních služeb pro danou cílovou skupinu v odlehlejších oblastech kraje.
-----------------	--

Střednědobý plán rozvoje sociálních služeb v Libereckém kraji 2014-2017

KARTA ROZVOJOVÉ AKTIVITY

AKČNÍ PLÁN ROZVOJE SOCIÁLNÍCH SLUŽEB PRO ROK 2016

Číslo aktivity:	A07-02
Název aktivity:	Zvýšení spolupráce subjektů zajišťujících služby následné péče
Vazba na další strategické cíle:	<p>SC4 Zlepšení nabídky služeb sociální prevence</p> <p>SC5 Optimalizace a využitelnost sítě služeb sociálního poradenství a služeb pro osoby ohrožené sociálním vyloučením, chudobou a nezaměstnaností</p> <p>SC6 Integrace národnostních menšin, prevence vzniku a řešení stávajících vyloučených lokalit</p> <p>SC7 Prevence vzniku škod a snižování rizik spojených s užíváním návykových látek a s patologickým hráčstvím prostřednictvím dostupné a komplexní sítě protidrogových služeb</p> <p>SC8 Zavedený systém optimalizace a řízení sítě sociálních služeb, včetně vyšší míry zapojení obcí a meziresortní spolupráce</p>
Cílové skupiny uživatelů:	osoby ohrožené sociálním vyloučením, uživatelé návykových látek
Dotčené druhy sociálních služeb (§):	Služby následné péče (§ 64)
Doba realizace:	2015+
Odpovědnost za realizaci:	LK ve spolupráci s obcemi
Financování:	LK, obce
Popis aktivity:	<p>Aktivita vyplývá z doporučení Analýzy kvality sítě služeb následné péče pro uživatele legálních i nelegálních návykových látek v Libereckém kraji z r. 2012. Služby následné péče (dále jen "SNP") = zdravotně sociální model, který vyžaduje spolupráci sociálních a zdravotnických služeb. Navrhované opatření: organizování společných setkávání poskytovatelů služeb, na nichž se mohou vzájemně více poznat, prodiskutovat možnosti a limity vzájemné spolupráce a společně navrhnout způsoby komunikace a spolupráce v síti SNP v kraji. Otázkou je, jak motivovat pracovníky zdravotních služeb k účasti na těchto setkáních (dle zkušeností mají zájem pouze o akreditované akce-body).</p>

Střednědobý plán rozvoje sociálních služeb v Libereckém kraji 2014-2017

KARTA ROZVOJOVÉ AKTIVITY

AKČNÍ PLÁN ROZVOJE SOCIÁLNÍCH SLUŽEB PRO ROK 2016

Číslo aktivity:	A07-03
Název aktivity:	Realizace doporučení vyplývajících z Analýzy stavu patologického hráčství v Libereckém kraji
Vazba na strategické cíle:	<p>SC4 Zlepšení nabídky služeb sociální prevence</p> <p>SC5 Optimalizace a využitelnost sítě služeb sociálního poradenství a služeb pro osoby ohrožené sociálním vyloučením, chudobou a nezaměstnaností</p> <p>SC6 Integrace národnostních menšin, prevence vzniku a řešení stávajících vyloučených lokalit</p> <p>SC7 Prevence vzniku škod a snižování rizik spojených s užíváním návykových látek a s patologickým hráčstvím prostřednictvím dostupné a komplexní sítě protidrogových služeb</p> <p>SC8 Zavedený systém optimalizace a řízení sítě sociálních služeb, včetně vyšší míry zapojení obcí a meziresortní spolupráce</p>
Cílové skupiny uživatelů:	osoby ohrožené sociálním vyloučením
Dotčené druhy sociálních služeb (§):	Sociální poradenství (§ 37), Domovy se zvláštním režimem (§ 50), Kontaktní centra (§ 59), Služby následné péče (§ 64), Terapeutické komunity (§ 68), Terénní programy (§ 69)
Doba realizace:	2015+
Odpovědnost za realizaci:	LK ve spolupráci s obcemi
Financování:	LK, obce
Popis aktivity:	<p>V rámci projektu IP3 byla zpracována Analýza stavu patologického hráčství v Libereckém kraji. Cílem této aktivity je takové kroky a činnosti, které zajistí naplnění závěrů a doporučení z ní vyplývajících. Naplnění této aktivity a plánovaných činností nebude možné bez úzké součinnosti s obcemi, které mohou přispět k regulaci vlivu místního prostředí na dotčenou cílovou skupinu.</p> <p><u>Doporučení:</u> Motivovat obce k tomu, aby prostředky z odvodů z provozování hazardu investovaly zpět do prevence patologického chování; Vypracovat strategii pro politiku zaměřenou na prevenci problémového hráčství; Rozvíjet síť nízkoprahových služeb zaměřených na depistáž a léčbu problémového hráčství; Rozvíjet síť služeb zaměřených na poradenství pro osoby ohrožené hazardem; Podporovat zvyšování pracovních kompetencí v oblasti problémového hraní u pracovníků v přímé péči; Zvyšovat informovanost o fenoménu hazardu a problémového hráčství; Podporovat spolupráci a sdílení zkušeností mezi institucemi pracujícími s problémovými hráči; Podporovat zvýšení kvality statistického zaznamenávání patologických jevů ve společnosti; Vypracovat strategii pro realizaci primární prevence se začleněním tématu problémového hráčství; Poskytnout obcím právní podporu při zavádění regulačních opatření.</p>

Střednědobý plán rozvoje sociálních služeb v Libereckém kraji 2014-2017

KARTA ROZVOJOVÉ AKTIVITY

AKČNÍ PLÁN ROZVOJE SOCIÁLNÍCH SLUŽEB PRO ROK 2016

Číslo aktivity:	A07-04
Název aktivity:	Aktivní zapojení obcí v rámci realizace financování protidrogové politiky
Vazba na strategické cíle:	<p>SC4 Zlepšení nabídky služeb sociální prevence</p> <p>SC5 Optimalizace a využitelnost sítě služeb sociálního poradenství a služeb pro osoby ohrožené sociálním vyloučením, chudobou a nezaměstnaností</p> <p>SC6 Integrace národnostních menšin, prevence vzniku a řešení stávajících vyloučených lokalit</p> <p>SC7 Prevence vzniku škod a snižování rizik spojených s užíváním návykových látek a s patologickým hráčstvím prostřednictvím dostupné a komplexní sítě protidrogových služeb</p> <p>SC9 Udržitelný systém financování sociálních služeb, trvalá podpora procesů plánování a dostatečná informovanost veřejnosti</p>
Cílové skupiny uživatelů:	osoby ohrožené sociálním vyloučením, osoby ohrožení závislostí, rodina a děti, mládež do 26 let
Dotčené druhy sociálních služeb (§):	Sociální poradenství (§ 37), Domovy se zvláštním režimem (§ 50), Kontaktní centra (§ 59), Nízkoprahová zařízení pro děti a mládež (§ 62), Služby následné péče (§ 64), Terapeutické komunity (§ 68), Terénní programy (§ 69)
Doba realizace:	2015+
Odpovědnost za realizaci:	LK ve spolupráci s obcemi
Financování:	LK, obce
Popis aktivity:	<p>Již v předešlých letech byla nastavena spolupráce LK a obcí v oblasti financování protidrogové politiky. Předmětem aktivity pro budoucí období je revize nastavení klíče s ohledem na aktuální situaci ve financování protidrogových služeb (státní a krajská úroveň) s ohledem na nákladovost protidrogových služeb. Hledání způsobu zavedení plošné participace obcí kraje na klíči. Využití stávajících platforem (K 21, setkání s představiteli samospráv obcí, pracovní skupiny komunitního plánování obcí) k prosazování klíče. Propojení této oblasti s aktivitou A07-03 -realizace aktivit vedoucích k využití odvodů z provozování výherních zařízení do rozpočtů obcí na financování protidrogových služeb. Medializace problematiky, zveřejňování obcí, které spolufinancují a které ne.</p>

Střednědobý plán rozvoje sociálních služeb v Libereckém kraji 2014-2017

KARTA ROZVOJOVÉ AKTIVITY

AKČNÍ PLÁN ROZVOJE SOCIÁLNÍCH SLUŽEB PRO ROK 2016

Číslo aktivity:	A07-04
Název aktivity:	Aktivní zapojení obcí v rámci realizace financování protidrogové politiky

Vazba na strategické cíle:	<p>SC4 Zlepšení nabídky služeb sociální prevence</p> <p>SC5 Optimalizace a využitelnost sítě služeb sociálního poradenství a služeb pro osoby ohrožené sociálním vyloučením, chudobou a nezaměstnaností</p> <p>SC6 Integrace národnostních menšin, prevence vzniku a řešení stávajících vyloučených lokalit</p> <p>SC7 Prevence vzniku škod a snižování rizik spojených s užíváním návykových látek a s patologickým hráčstvím prostřednictvím dostupné a komplexní sítě protidrogových služeb</p> <p>SC9 Udržitelný systém financování sociálních služeb, trvalá podpora procesů plánování a dostatečná informovanost veřejnosti</p>
Cílové skupiny uživatelů:	osoby ohrožené sociálním vyloučením, osoby ohrožení závislostí, rodina a děti, mládež do 26 let
Dotčené druhy sociálních služeb (§):	Sociální poradenství (§ 37), Domovy se zvláštním režimem (§ 50), Kontaktní centra (§ 59), Nízkoprahová zařízení pro děti a mládež (§ 62), Služby následné péče (§ 64), Terapeutické komunity (§ 68), Terénní programy (§ 69)

Doba realizace:	2015+
-----------------	-------

Odpovědnost za realizaci:	LK ve spolupráci s obcemi
---------------------------	---------------------------

Financování:	LK, obce
--------------	----------

Popis aktivity:	<p>Již v předešlých letech byla nastavena spolupráce LK a obcí v oblasti financování protidrogové politiky. Předmětem aktivity pro budoucí období je revize nastavení klíče s ohledem na aktuální situaci ve financování protidrogových služeb (státní a krajská úroveň) s ohledem na nákladovost protidrogových služeb. Hledání způsobu zavedení plošné participace obcí kraje na klíči. Využití stávajících platforem (K 21, setkání s představiteli samospráv obcí, pracovní skupiny komunitního plánování obcí) k prosazování klíče. Propojení této oblasti s aktivitou A07-03 -realizace aktivit vedoucích k využití odvodů z provozování výherních zařízení do rozpočtů obcí na financování protidrogových služeb. Medializace problematiky, zveřejňování obcí, které spolufinancují a které ne.</p>
-----------------	--

Střednědobý plán rozvoje sociálních služeb v Libereckém kraji 2014-2017

KARTA ROZVOJOVÉ AKTIVITY

AKČNÍ PLÁN ROZVOJE SOCIÁLNÍCH SLUŽEB PRO ROK 2016

Číslo aktivity:	A07-05
Název aktivity:	Zvýšení dostupnosti kontaktních center pro osoby závislé na návykových látkách v Libereckém kraji
Vazba strategické cíle:	SC4 Zlepšení nabídky služeb sociální prevence SC5 Optimalizace a využitelnost sítě služeb sociálního poradenství a služeb pro osoby ohrožené sociálním vyloučením, chudobou a nezaměstnaností SC6 Integrace národnostních menšin, prevence vzniku a řešení stávajících vyloučených lokalit SC7 Prevence vzniku škod a snižování rizik spojených s užíváním návykových látek a s patologickým hráčstvím prostřednictvím dostupné a komplexní sítě protidrogových služeb SC8 Zavedený systém optimalizace a řízení sítě sociálních služeb, včetně vyšší míry zapojení obcí a meziresortní spolupráce SC10 Podpora poskytovatelů prostřednictvím vzdělávání personálu, metodického vedení, sledování a kontroly kvality služeb
Cílové skupiny uživatelů:	osoby ohrožené sociálním vyloučením, uživatelé návykových látek
Dotčené druhy sociálních služeb (§):	Kontaktní centra (§ 59), Terénní programy (§ 69)
Doba realizace:	2015+
Odpovědnost za realizaci:	LK a obce ve spolupráci s poskytovatelem dané služby
Financování:	LK, obce, ČR
Popis aktivity:	Na území kraje fungují 2 kontaktní centra, a to v České Lípě a v Liberci. Nedostatkem českolipského K-centra je nenaplnění kritéria nízkoprahovosti, kdy je zařízení umístěno v 1. patře budovy uprostřed sídliště (stigmatizace klientů, vedle uživatelů drog (dále také jen „UD“) využívají službu i rodinní příslušníci a osoby blízké). K-centrum v Liberci se z hlediska naplnění kapacity a obslužnosti pohybuje na hranici únosnosti. Počet klientů a poskytnutých výkonů dlouhodobě meziročně narůstá. Nárůst byl markantní v r. 2013, tento trend pokračuje i v r. 2014. Levnější alternativou služby kontaktní centrum bylo kontaktní místo, které fungovalo v Jablonci n. Nisou - obci s vysokou promořeností drogami a s dlouhodobě nejvyšším počtem UD využívajících služby terénního programu pro drogově závislé (v porovnání s ostatními obcemi v kraji). Zařízení bylo klienty hojně využíváno, ovšem v r. 2013 bylo bez náhrady zrušeno. Město prodalo budovu, v jejíchž prostorách byla služba poskytována. Cílem aktivity je posílení kapacity libereckého K-centra, zajištění nových prostor K-centra v České Lípě (splňujících podmínky nízkoprahovosti) a obnovení kontaktního místa v drogově problémové lokalitě Jablonec n. Nisou. Všechny aktivity budou prodiskutovány s obcemi.

3.8 SC8 Zavedený systém optimalizace a řízení sítě sociálních služeb, včetně vyšší míry zapojení obcí a meziresortní spolupráce

Střednědobý plán rozvoje sociálních služeb v Libereckém kraji 2014-2017

KARTA ROZVOJOVÉ AKTIVITY

AKČNÍ PLÁN ROZVOJE SOCIÁLNÍCH SLUŽEB PRO ROK 2016

Číslo aktivity:	A08-01
Název aktivity:	Vytvoření struktury řízení sítě sociálních služeb v Libereckém kraji

Vazba na strategické cíle:	SC8 Zavedený systém optimalizace a řízení sítě sociálních služeb, včetně vyšší míry zapojení obcí a meziresortní spolupráce SC9 Udržitelný systém financování sociálních služeb, trvalá podpora procesů plánování a dostatečná informovanost veřejnosti
Cílové skupiny uživatelů:	dopad na všechny cílové skupiny
Dotčené druhy sociálních služeb (§):	dopad na všechny druhy služeb

Doba realizace:	2015+
-----------------	-------

Odpovědnost za realizaci:	LK
---------------------------	----

Financování:	LK
--------------	----

Popis aktivity:	Realizace aktivity navazuje na přípravu nově strukturované sítě sociálních služeb v LK. Pro naplnění principů tvorby sítě a uplatňování schválených parametrů pro zařazení služeb do Základní sítě sociálních služeb je v následujícím období nutné vytvořit a ověřit funkčnost struktury řízení sítě. Základním prvkem této řídicí struktury budou příslušné orgány kraje, hlavní výkonnou jednotkou bude odbor sociálních věcí KÚ LK a příslušné role budou ve struktuře mít také obce a územně definované skupiny (modifikované ze současné KKS). V rámci plnění aktivity bude potřebná systematická úprava struktury a kompetencí odboru sociálních věcí KÚ LK, který musí být připraven plnit navrhované úkoly. Pro zajištění řízení sítě musí být připraven a zaveden rovněž funkční systém výměny informací mezi všemi složkami řízení a dalšími dotčenými institucemi (včetně meziresortních přesahů - v koordinaci s plněním rozvojové aktivity A08-03). Výstupem bude úprava postupu spolupráce s obcemi při sestavování Základní sítě sociálních služeb pro rok 2017 v souladu s novelou zákona o sociálních službách..
-----------------	--

Střednědobý plán rozvoje sociálních služeb v Libereckém kraji 2014-2017**KARTA ROZVOJOVÉ AKTIVITY****AKČNÍ PLÁN ROZVOJE SOCIÁLNÍCH SLUŽEB PRO ROK 2016**

Číslo aktivity:	A08-02
Název aktivity:	Větší míra zapojení obcí do řízení sítě služeb sociální prevence na území LK včetně podílu na jejich financování

Vazba na strategické cíle:	SC8 Zavedený systém optimalizace a řízení sítě sociálních služeb, včetně vyšší míry zapojení obcí a meziresortní spolupráce SC9 Udržitelný systém financování sociálních služeb, trvalá podpora procesů plánování a dostatečná informovanost veřejnosti
Cílové skupiny uživatelů:	nerelevantní
Dotčené druhy sociálních služeb (§):	Služby sociální prevence: Raná péče (§ 54), Telefonická krizová pomoc (§ 55), Tlumočnické služby (§ 56), Azylové domy (§ 57), Domy na půl cesty (§ 58), Kontaktní centra (§ 59), Krizová pomoc (§ 60), Intervenční centra (§ 60a), Nízkoprahová denní centra (§ 61), Nízkoprahová zařízení pro děti a mládež (§ 62), Noclehárny (§ 63), Služby následné péče (§ 64), Sociálně aktivizační služby pro rodiny s dětmi (§ 65), Sociálně aktivizační služby pro seniory a osoby se zdravotním postižením (§ 66), Sociálně terapeutické dílny (§ 67), Terapeutické komunity (§ 68), Terénní programy (§ 69), Sociální rehabilitace (§ 70)

Doba realizace:	2015+
-----------------	-------

Odpovědnost za realizaci:	LK (ve spolupráci s obcemi)
---------------------------	-----------------------------

Financování:	LK, obce
--------------	----------

Popis aktivity:	Je nutná větší angažovanost ze strany obcí - zejména větší zapojení obcí I. a II. typu, ale i některých obcí III. typu, které dosud iniciativní nebyly. Tím dojde k lepšímu ovlivnění skutečné potřeby, budou hlouběji provázány aktivity a vazby na KP a zejména dojde k provázanosti na parametry zařazení do sítě sociálních služeb a provázanosti na vícezdrojové financování těchto služeb. Rovněž je žádoucí pokračovat ve spolupráci obcí a kraje při řízení a financování sítě služeb sociální prevence na základě zjištěného výskytu sociálních jevů v obcích (zjištěné skutečné potřeby - vazba na KP obcí). Výstupy z KP zohlednit při zařazení poskytovatele do faktické sítě sociálních služeb v LK.
-----------------	---

Střednědobý plán rozvoje sociálních služeb v Libereckém kraji 2014-2017

KARTA ROZVOJOVÉ AKTIVITY

AKČNÍ PLÁN ROZVOJE SOCIÁLNÍCH SLUŽEB PRO ROK 2016

Číslo aktivity:	A08-03
Název aktivity:	Koordinace činnosti všech úřadů a institucí, které ovlivňují oblast poskytování sociálních služeb

Vazba na strategické cíle:	SC8 Zavedený systém optimalizace a řízení sítě sociálních služeb, včetně vyšší míry zapojení obcí a meziresortní spolupráce SC9 Udržitelný systém financování sociálních služeb, trvalá podpora procesů plánování a dostatečná informovanost veřejnosti
Cílové skupiny uživatelů:	dopad na všechny cílové skupiny
Dotčené druhy sociálních služeb (§):	dopad na všechny druhy sociálních služeb

Doba realizace:	2015+
-----------------	-------

Odpovědnost za realizaci:	LK
---------------------------	----

Financování:	LK
--------------	----

Popis aktivity:	Realizace této aktivity reaguje na opakující se problémy, které jsou způsobené nízkou nebo nulovou mírou koordinace a spolupráce zejména mezi dotčenými resorty. Liberecký kraj by měl být nositelem a hlavním koordinátorem úkolu vytvořit a zavést systém, díky kterému bude možné podobné problémy dobře a efektivně řešit. Podmínkou pro efektivní koordinaci je sdílení a předávání informací, společné pracovní schůzky a společný postup při hledání řešení. Součástí koordinovaného působení na síť sociálních služeb musí být také zajištění efektivní spolupráce při provádění kontrolní činnosti (úřad práce, kraj, obce). Jedním z cílů realizace této aktivity je odstranění negativních dopadů nekoordinovaného přístupu na kvalitu poskytovaných služeb a tím na uživatele i poskytovatele služeb. Nutná je rovněž úzká provázanost působení resortů sociálních věcí, zdravotnictví, školství i kultury a to opět především z důvodu efektivního vynakládání finančních prostředků ve prospěch klientů.
-----------------	--

Střednědobý plán rozvoje sociálních služeb v Libereckém kraji 2014-2017**KARTA ROZVOJOVÉ AKTIVITY****AKČNÍ PLÁN ROZVOJE SOCIÁLNÍCH SLUŽEB PRO ROK 2016**

Číslo aktivity:	A08-04
Název aktivity:	Základní síť sociálních služeb – ověření navržených parametrů a případné úpravy na základě praktické aplikace
Vazba na strategické cíle:	SC8 Zavedený systém optimalizace a řízení sítě sociálních služeb, včetně vyšší míry zapojení obcí a meziřesortní spolupráce SC9 Udržitelný systém financování sociálních služeb, trvalá podpora procesů plánování a dostatečná informovanost veřejnosti
Cílové skupiny uživatelů:	dopad na všechny cílové skupiny
Dotčené druhy sociálních služeb (§):	dopad na všechny druhy sociálních služeb
Doba realizace:	2015+
Odpovědnost za realizaci:	LK (ve spolupráci s poskytovateli a obcemi)
Financování:	LK
Popis aktivity:	V roce 2013 byly navrženy parametry pro zařazování poskytovatelů sociálních služeb do sítě sociálních služeb v LK. V budoucím období je nutné navržené parametry aplikovat do praxe, ověřit jejich správné nastavení, případně je upravit na základě závěrů vzešlých z ověření v praxi.

3.9 SC9 Udržitelný systém financování sociálních služeb, trvalá podpora procesů plánování a dostatečná informovanost veřejnosti – karty rozvojových aktivit

Střednědobý plán rozvoje sociálních služeb v Libereckém kraji 2014-2017

KARTA ROZVOJOVÉ AKTIVITY

AKČNÍ PLÁN ROZVOJE SOCIÁLNÍCH SLUŽEB PRO ROK 2016

Číslo aktivity:	A09-01
Název aktivity:	Datové centrum sociálních služeb Libereckého kraje (zajištění provozu, rozšíření, servisní podpory a aktuálnosti dat)

Vazba na strategické cíle:	SC8 Zavedený systém optimalizace a řízení sítě sociálních služeb, včetně vyšší míry zapojení obcí a meziřesortní spolupráce SC9 Udržitelný systém financování sociálních služeb, trvalá podpora procesů plánování a dostatečná informovanost veřejnosti
Cílové skupiny uživatelů:	irelevantní
Dotčené druhy sociálních služeb (§):	irelevantní

Doba realizace:	2015+
-----------------	-------

Odpovědnost za realizaci:	LK
---------------------------	----

Financování:	LK, EU – OPZ
--------------	--------------

Popis aktivity:	V rámci projektu IP3 bylo vytvořeno Datové centrum sociálních služeb. Tento systém slouží jako zdroj dat a informací pro plánování rozvoje sociálních služeb, a to jak na krajské, tak na místní úrovni. V následujícím období je třeba zajistit jeho udržitelnost, provoz a rozvoj. Je nutné udržovat podmínky pro zachování všech potřebných dat. S realizací této aktivity přímo souvisí realizace aktivit SC8. Rovněž má tato aktivita vazbu na další aktivity tohoto cíle. V návaznosti na přechod financování sociálních služeb na kraje je nutné rozšíření funkcí Datového centra sociálních služeb.
-----------------	---

Střednědobý plán rozvoje sociálních služeb v Libereckém kraji 2014-2017

KARTA ROZVOJOVÉ AKTIVITY

AKČNÍ PLÁN ROZVOJE SOCIÁLNÍCH SLUŽEB PRO ROK 2016

Číslo aktivity:	A09-02
Název aktivity:	Koordinace a politická podpora procesů komunitního plánování měst a obcí, včetně provázanosti se SPRSS LK
Vazba na strategické cíle:	SC8 Zavedený systém optimalizace a řízení sítě sociálních služeb, včetně vyšší míry zapojení obcí a meziresortní spolupráce SC9 Udržitelný systém financování sociálních služeb, trvalá podpora procesů plánování a dostatečná informovanost veřejnosti
Cílové skupiny uživatelů:	irelevantní
Dotčené druhy sociálních služeb (§):	dopad na všechny druhy sociálních služeb a dále §94, §95, §96 zákona O sociálních službách číslo 108/2006Sb. ve znění pozdějších předpisů.
Doba realizace:	2015+
Odpovědnost za realizaci:	LK (ve spolupráci s obcemi)
Financování:	LK, obce, EU – OPZ
Popis aktivity:	Díky finančním prostředkům čerpaným prostřednictvím projektu IP2 a IP3 se podařilo nastavit proces komunitního plánování a provázat ho na střednědobé plánování. Do pracovních a koordinačních struktur byli zapojeni zástupci samosprávy a členové zastupitelstev. Na krajské úrovni byla vytvořena platforma pro koordinaci těchto procesů. V této spolupráci je nutné pokračovat. Důvodem je nutnost zajistit kompatibilitu procesů na obou úrovních, čímž budou zajištěny potřebné vstupy nejen do Datového centra sociálních služeb, ale i do Střednědobého plánu rozvoje sociálních služeb. Existence toho všeho je nutnou podmínkou pro dobré budoucí řízení sítě sociálních služeb v LK vzhledem k očekávanému přechodu financování z MPSV na kraje.

Střednědobý plán rozvoje sociálních služeb v Libereckém kraji 2014-2017**KARTA ROZVOJOVÉ AKTIVITY****AKČNÍ PLÁN ROZVOJE SOCIÁLNÍCH SLUŽEB PRO ROK 2016**

Číslo aktivity:	A09-03
Název aktivity:	Odborná a metodická podpora procesů komunitního plánování ve městech a obcích

Vazba na strategické cíle:	SC8 Zavedený systém optimalizace a řízení sítě sociálních služeb, včetně vyšší míry zapojení obcí a meziřesortní spolupráce SC9 Udržitelný systém financování sociálních služeb, trvalá podpora procesů plánování a dostatečná informovanost veřejnosti
Cílové skupiny uživatelů:	všechny
Dotčené druhy sociálních služeb (§):	irelevantní

Doba realizace:	2015+
-----------------	-------

Odpovědnost za realizaci:	LK, obce
---------------------------	----------

Financování:	LK, EU – OPZ
--------------	--------------

Popis aktivity:	V období let 2010 - 2013 byla ze strany LK poskytována v území odborná a metodická podpora procesů komunitního plánování. V území působili nejprve odborní koordinátoři, následně územní koordinátoři. Ti byli vzděláváni v oblasti komunitního plánování a díky tomuto vzdělání poskytovali podporu v území navíc pod vedením odborných pracovníků odboru sociálních věcí KÚ LK. S ohledem na potřebu zachování kompatibility plánovacích procesů v území je třeba metodickou a odbornou podporu dále poskytovat. Součástí této aktivity je rovněž podpora směrem k dopracování KP v územích, resp. v obcích, kde dosud chybí a aktualizace již zpracovaných KP, případně AP (Akčních plánů).
-----------------	--

Střednědobý plán rozvoje sociálních služeb v Libereckém kraji 2014-2017

KARTA ROZVOJOVÉ AKTIVITY

AKČNÍ PLÁN ROZVOJE SOCIÁLNÍCH SLUŽEB PRO ROK 2016

Číslo aktivity:	A09-04
Název aktivity:	Informovanost o sociálních službách pro uživatele, širokou laickou i odbornou veřejnost

Vazba na strategické cíle:	SC8 Zavedený systém optimalizace a řízení sítě sociálních služeb, včetně vyšší míry zapojení obcí a meziresortní spolupráce SC9 Udržitelný systém financování sociálních služeb, trvalá podpora procesů plánování a dostatečná informovanost veřejnosti
Cílové skupiny uživatelů:	dopad na všechny cílové skupiny
Dotčené druhy sociálních služeb (§):	dopad na všechny druhy sociálních služeb

Doba realizace:	2015+
-----------------	-------

Odpovědnost za realizaci:	LK (ve spolupráci s poskytovateli a obcemi)
---------------------------	---

Financování:	LK, EU – OPZ
--------------	--------------

Popis aktivity:	Předmětem aktivity je zajistit dostatečnou informovanost o sociálních službách všech, kteří o tuto oblast mají zájem nebo jsou uživateli služeb. Informace je možné poskytovat nejen prostřednictvím standardních kanálů, jako jsou www stránky kraje, obcí a poskytovatelů. Využitelné je především Datové centrum sociálních služeb Libereckého kraje (DC), ze kterého lze generovat aktuální katalog sociálních služeb a pro odbornou veřejnost i další podklady a informace. Předpokladem však je zajištění dostatečných vstupů do DC - souvislost s aktivitou A09-01 a aktivitami SC8. Součástí plnění aktivity budou rovněž cílené informační kampaně a osvětové akce pro veřejnost.
-----------------	--

Střednědobý plán rozvoje sociálních služeb v Libereckém kraji 2014-2017

KARTA ROZVOJOVÉ AKTIVITY

AKČNÍ PLÁN ROZVOJE SOCIÁLNÍCH SLUŽEB PRO ROK 2015

Číslo aktivity:	A09-05
Název aktivity:	Zavedení a využívání systému financování v návaznosti na stanovenou Základní síť sociálních služeb v LK

Vazba na strategické cíle:	SC8 Zavedený systém optimalizace a řízení sítě sociálních služeb, včetně vyšší míry zapojení obcí a meziresortní spolupráce SC9 Udržitelný systém financování sociálních služeb, trvalá podpora procesů plánování a dostatečná informovanost veřejnosti
Cílové skupiny uživatelů:	dopad na všechny cílové skupiny
Dotčené druhy sociálních služeb (§):	dopad na všechny druhy sociálních služeb

Doba realizace:	2015+
-----------------	-------

Odpovědnost za realizaci:	LK
---------------------------	----

Financování:	LK
--------------	----

Popis aktivity:	V souvislosti s novým režimem financování sociálních služeb, kdy přešla část dotačního systému z MPSV na kraje a nabytím účinnosti § 101a zákona č. 108/2006 Sb., o sociálních službách, od 1. 1. 2015, při hodnocení žádostí o finanční podporu, kterou kraj získává na základě Rozhodnutí do MPSV, byl ověřen nový systém hodnocení žádostí a rozdělení finančních prostředků (dle výpočtového vzorce) mezi konečné příjemce finanční podpory. Byla sledována provázanost na nastavení parametrů pro zařazování poskytovatelů do sítě sociálních služeb v LK. Sociální služby, které jsou součástí ZS obdrží od kraje Pověření k poskytování služeb v obecném hospodářském zájmu, ve kterém bude uvedena stanovená optimální výše vyrovnávací platby na službu. K zajištění funkčnosti tohoto nového systému je důležité spolupracovat s dalšími subjekty z území, které mají vliv a vazbu na Základní síť sociálních služeb v LK. Vazba na aktivity strategických cílů SC8 a SC9.
-----------------	--

Střednědobý plán rozvoje sociálních služeb v Libereckém kraji 2014-2017

KARTA ROZVOJOVÉ AKTIVITY

AKČNÍ PLÁN ROZVOJE SOCIÁLNÍCH SLUŽEB PRO ROK 2016

Číslo aktivity:	A09-06
Název aktivity:	Větší míra zapojení uživatelů sociálních služeb (laické veřejnosti) do procesu komunitního plánování sociálních služeb včetně jejich větší informovanosti

Vazba na strategické cíle:	SC8 Zavedený systém optimalizace a řízení sítě sociálních služeb, včetně vyšší míry zapojení obcí a meziresortní spolupráce SC9 Udržitelný systém financování sociálních služeb, trvalá podpora procesů plánování a dostatečná informovanost veřejnosti
Cílové skupiny uživatelů:	všechny cílové skupiny
Dotčené druhy sociálních služeb (§):	všechny druhy sociálních služeb

Doba realizace:	2015+
-----------------	-------

Odpovědnost za realizaci:	Obce ve spolupráci s Libereckým krajem
---------------------------	--

Financování:	obce
--------------	------

Popis aktivity:	Kraj ve spolupráci s obcemi zjistí míru zapojení uživatelů sociálních služeb (laické veřejnosti) do procesu komunitního plánování sociálních služeb v LK a na základě dostupných informací ji vyhodnotí. Obce zvýší informovanost o možnosti zapojení veřejnosti do procesu komunitního plánování (úpravou webových stránek o KP, kontaktování organizací, které mají vazby na uživatele, dotazníky - zapojení veřejnosti do procesu atd.)
-----------------	--

3.10 SC10 Podpora poskytovatelů prostřednictvím vzdělávání personálu, metodického vedení, sledování a kontroly kvality služeb – karty rozvojových aktivit

Střednědobý plán rozvoje sociálních služeb v Libereckém kraji 2014-2017

KARTA ROZVOJOVÉ AKTIVITY

AKČNÍ PLÁN ROZVOJE SOCIÁLNÍCH SLUŽEB PRO ROK 2016

Číslo aktivity:	A10-01
Název aktivity:	Zpracování a aktualizace rozvojových plánů sociálních služeb

Vazba na strategické cíle:	SC8 Zavedený systém optimalizace a řízení sítě sociálních služeb, včetně vyšší míry zapojení obcí a meziresortní spolupráce SC9 Udržitelný systém financování sociálních služeb, trvalá podpora procesů plánování a dostatečná informovanost veřejnosti SC10 Podpora poskytovatelů prostřednictvím vzdělávání personálu, metodického vedení, sledování a kontroly kvality služeb
Cílové skupiny uživatelů:	všechny
Dotčené druhy sociálních služeb (§):	všechny

Doba realizace:	2015+
-----------------	-------

Odpovědnost za realizaci:	LK ve spolupráci s poskytovateli
---------------------------	----------------------------------

Financování:	Poskytovatelé, EU - OPZ
--------------	-------------------------

Popis aktivity:	V rámci individuálního projektu kraje IP2 byly zpracovány rozvojové plány u vybraných poskytovatelů sociálních služeb. Pro celkový obraz o budoucím vývoji sociálních služeb je do budoucna potřebné, aby i ostatní poskytovatelé dopracovali své rozvojové plány. Zpracované plány by měly být v souladu se zpracovanými komunitními plány a z nich vyplývajícími požadavky. Tato vzájemná provázanost plánovacích dokumentů z místní úrovně až do krajské je nutná z důvodu nastavování sítě sociálních služeb, aplikace vícezdrojového financování a především důvodu očekávaného přechodu financování k MPSV na kraje. Poskytovatelům by měla být poskytnuta metodická a odborná podpora, aby byla zajištěna maximální použitelnost výstupů zpracovávaných nebo aktualizovaných rozvojových plánů. Vazba na aktivity SC9.
-----------------	---

Střednědobý plán rozvoje sociálních služeb v Libereckém kraji 2014-2017

KARTA ROZVOJOVÉ AKTIVITY

AKČNÍ PLÁN ROZVOJE SOCIÁLNÍCH SLUŽEB PRO ROK 2016

Číslo aktivity:	A10-02
Název aktivity:	Plánování procesu a využití výstupů kontrol poskytování sociálních služeb

Vazba na strategické cíle:	SC8 Zavedený systém optimalizace a řízení sítě sociálních služeb, včetně vyšší míry zapojení obcí a meziresortní spolupráce SC9 Udržitelný systém financování sociálních služeb, trvalá podpora procesů plánování a dostatečná informovanost veřejnosti SC10 Podpora poskytovatelů prostřednictvím vzdělávání personálu, metodického vedení, sledování a kontroly kvality služeb
Cílové skupiny uživatelů:	nerelevantní
Dotčené druhy sociálních služeb (§):	všechny

Doba realizace:	2015+
-----------------	-------

Odpovědnost za realizaci:	LK (ve spolupráci s ÚP)
---------------------------	-------------------------

Financování:	LK
--------------	----

Popis aktivity:	Rostoucí požadavky na kvalitu poskytovaných služeb poskytovaných v rámci Libereckého kraje Tato aktivita bude realizována v přímé vazbě na aktivity A08-01 a A08-03. Nejprve je nutné mít velmi dobře nastavený systém spolupráce všech zainteresovaných subjektů a pak systematicky využívat získané výstupy, podklady a data. Budou využívány výsledky inspekcí kvality, které jsou veřejně dostupné, a rozvojové audity. Výstupy z kontrol realizovaných Libereckým krajem budou jedním z dalších podkladů pro tvorbu, aktualizaci a financování sociálních služeb zařazených do Základní sítě sociálních služeb LK.
-----------------	---

Střednědobý plán rozvoje sociálních služeb v Libereckém kraji 2014-2017**KARTA ROZVOJOVÉ AKTIVITY****AKČNÍ PLÁN ROZVOJE SOCIÁLNÍCH SLUŽEB PRO ROK 2016**

Číslo aktivity:	A10-03
Název aktivity:	Vzdělávání pracovníků zaměstnaných v sociálních službách

Vazba na strategické cíle:	SC9 Udržitelný systém financování sociálních služeb, trvalá podpora procesů plánování a dostatečná informovanost veřejnosti SC10 Podpora poskytovatelů prostřednictvím vzdělávání personálu, metodického vedení, sledování a kontroly kvality služeb
Cílové skupiny uživatelů:	všechny
Dotčené druhy sociálních služeb (§):	všechny

Doba realizace:	2015+
-----------------	-------

Odpovědnost za realizaci:	poskytovatelé (s podporou metodického a odborného vedení LK)
---------------------------	--

Financování:	poskytovatelé, ev. LK s využitím evropských projektů
--------------	--

Popis aktivity:	V resortu sociálních služeb jsou očekávány poměrně zásadní změny. Kromě přechodu financování z MPSV na kraje je již zahájen proces transformace pobytových zařízení a plánovaná je rovněž transformace terénních služeb. Výsledkem by měla být změna poskytování služeb, s čímž jsou spojeny i jiné nároky na pracovníky poskytující sociální služby klientům. Dalším vzděláním je nutné zvyšovat kvalifikovanost a odbornost pracovníků v sociálních službách a vytvořit tak předpoklad pro zajištění vysoké kvality poskytovaných sociálních služeb.
-----------------	--

Střednědobý plán rozvoje sociálních služeb v Libereckém kraji 2014-2017**KARTA ROZVOJOVÉ AKTIVITY****AKČNÍ PLÁN ROZVOJE SOCIÁLNÍCH SLUŽEB PRO ROK 2016**

Číslo aktivity:	A10-04
Název aktivity:	Zvýšení prestiže pracovníků v sociálních službách
Vazba na strategické cíle:	SC9 Udržitelný systém financování sociálních služeb, trvalá podpora procesů plánování a dostatečná informovanost veřejnosti SC10 Podpora poskytovatelů prostřednictvím vzdělávání personálu, metodického vedení, sledování a kontroly kvality služeb
Cílové skupiny uživatelů:	pracovníci v sociálních službách
Dotčené druhy sociálních služeb (§):	všechny
Doba realizace:	2015+
Odpovědnost za realizaci:	poskytovatelé, LK (ve spolupráci s poskytovateli a obcemi)
Financování:	poskytovatelé, LK, MPSV
Popis aktivity:	Zvýšení informovanosti o činnosti pracovníků v sociálních službách např. prostřednictvím měsíčníku LK či jiných médií, ev. vyhlášení ankety o nejlepšího pracovníka v sociálních službách.

3.11 SC11 Podpora sociálních služeb pro osoby, které nemohou žít samostatně v běžné komunitě z důvodu jejich zdravotního a duševního stavu (osoby s neurodegenerativními poruchami, s psychiatrickými poruchami, poruchami autistického spektra a s kombinovanými vadami) – karty rozvojových aktivit

Střednědobý plán rozvoje sociálních služeb v Libereckém kraji 2014-2017

KARTA ROZVOJOVÉ AKTIVITY

AKČNÍ PLÁN ROZVOJE SOCIÁLNÍCH SLUŽEB PRO ROK 2016

Číslo aktivity:	A11-01
Název aktivity:	Zmapování počtu a potřeb osob, které nemohou žít samostatně v běžné komunitě (osoby s psychiatrickou diagnózou, demencí, chronickým duševním onemocněním, poruchami autistického spektra)

Vazba na strategické cíle:	SC8 Zavedený systém optimalizace a řízení sítě sociálních služeb, včetně vyšší míry zapojení obcí a meziresortní spolupráce SC11 Podpora sociálních služeb pro osoby, které nemohou žít samostatně v běžné komunitě z důvodu jejich zdravotního a duševního stavu (osoby s neurodegenerativními poruchami, s psychiatrickými poruchami, poruchami autistického spektra a s kombinovanými vadami)
Cílové skupiny uživatelů:	Senioři, OZP, Rodiny a děti, Osoby závislé
Dotčené druhy sociálních služeb (§):	Odlehčovací služby (§ 44), Týdenní stacionáře (§ 47), Domovy pro osoby se zdravotním postižením (§ 48), Domovy se zvláštním režimem (§ 50), Azylové domy (§ 57), Noclehárny (§ 63)

Doba realizace:	2015+
-----------------	-------

Odpovědnost za realizaci:	LK, obce, poskytovatelé sociálních služeb
---------------------------	---

Financování:	LK, obce LK
--------------	-------------

Popis aktivity:	Výstupem této aktivity bude Analýza služeb v komunitě pro osoby se zdravotním postižením v Libereckém kraji, která mimo jiné zmapuje počet a potřeby osob, které nemohou žít v běžné komunitě (nemohou využít terénních a ambulantních služeb z důvodu svého zdravotního stavu nebo postižení). Jedná se o osoby s psychiatrickou diagnózou, chronickým duševním onemocněním, poruchami autistického spektra, které významně narušují soužití ve skupině a nemohou tak využít současné nabídky sociálních služeb. Nutná realizace dalších šetření ve spolupráci s obcemi a poskytovateli sociálních služeb. Ověření potřebnosti kapacit pobytových služeb pro tuto cílovou skupinu uživatelů.
-----------------	---

Střednědobý plán rozvoje sociálních služeb v Libereckém kraji 2014-2017

KARTA ROZVOJOVÉ AKTIVITY

AKČNÍ PLÁN ROZVOJE SOCIÁLNÍCH SLUŽEB PRO ROK 2016

Číslo aktivity:	A11-02
Název aktivity:	Podpora vzniku a rozšíření nabídky pobytových sociálních služeb pro osoby, které nemohou žít samostatně v běžné komunitě z důvodu jejich zdravotního a duševního stavu (osoby s psychiatrickou diagnózou, demencí, chronickým duševním onemocněním, poruchami autistického spektra)

Vazba na strategické cíle:	SC11 Podpora sociálních služeb pro osoby, které nemohou žít v běžné komunitě z důvodu jejich zdravotního a duševního stavu (osoby s neurodegenerativními poruchami, poruchami autistického spektra a s kombinovanými vadami)
Cílové skupiny uživatelů:	Senioři, OZP, Rodina a děti, Osoby závislé
Dotčené druhy sociálních služeb (§):	Týdenní stacionáře (§ 47), Domovy pro osoby se zdravotním postižením (§ 48), Domovy se zvláštním režimem (§ 50), Chráněné bydlení (§ 51), Odlehčovací služby (§ 44)

Doba realizace:	2015+
-----------------	-------

Odpovědnost za realizaci:	LK, obce, poskytovatelé sociálních služeb
---------------------------	---

Financování:	LK, obce LK
--------------	-------------

Popis aktivity:	<p>Tato aktivita navazuje na výstupy z analýzy a na kartu rozvojové aktivity A11-01, která zmapuje počet a potřeby osob, které nemohou žít samostatně v běžné komunitě (nemohou využít terénních a ambulantních služeb z důvodu svého zdravotního stavu nebo postižení). Jedná se o osoby s neurodegenerativními poruchami, poruchami autistického spektra a s kombinovanými vadami, psychiatrickou diagnózou, chronickým duševním onemocněním, které významně narušují soužití ve skupině a nemohou tak využít současné nabídky sociálních služeb. Nyní se nabízejí dvě případné varianty řešení v návaznosti na zjištěnou potřebnost:</p> <ol style="list-style-type: none"> 1) výstavba nového sociálně-zdravotnického zařízení pro tuto cílovou skupinu uživatelů v Libereckém kraji 2) rozšíření nabídky sociálních služeb pro tuto cílovou skupinu uživatelů u současného poskytovatele sociálních služeb zařazeného do Základní sítě sociálních služeb
-----------------	---

Seznam zkratk:

AP	Akční plán
CS	Cílová skupina
ČR	Česká republika
ESF	Evropský sociální fond
EU	Evropská unie
IP 1	Individuální projekt č. 1 „IP 1 - Služby sociální prevence v Libereckém kraji“
IP 2	Individuální projekt č. 2 „IP 2 -Podpora střednědobého plánování a rozvoje kvality sítě sociálních služeb v Libereckém kraji“
IP3	Individuální projekt č. 3 „Rozšíření nástrojů pro podporu systému plánování sociálních služeb v Libereckém kraji“
IP 5	Individuální projekt č. 5 „Podpora a rozvoj služeb v sociálně vyloučených lokalitách Libereckého kraje“
K21	Kolegium obcí II. a III. typu
KKS	Krajská koordinační struktura
KMP	Krajská metodická příručka plánování sociálních služeb v Libereckém kraji
KP	komunitní plán; komunitní plánování
KÚ LK	Krajský úřad Libereckého kraje
LK	Liberecký kraj
MPSV	Ministerstvo práce a sociálních věcí
MS	Ministerstvo spravedlnosti
MŠMT	Ministerstvo školství, mládeže a tělovýchovy
MV	Ministerstvo vnitra
MZ	Ministerstvo zdravotnictví
NNO	Nestátní neziskové organizace
NZDM	Nízkoprahové zařízení pro děti a mládež
ORP	Obec s rozšířenou působností

OSPOD	Oddělení sociálně-právní ochrany dětí
OSV	Odbor sociálních věcí
OZP	Osoby se zdravotním postižením
PRLK	Program rozvoje Libereckého kraje
PnP	Příspěvek na péči
PvP	Pracovník v přímé péči
SAS	Sociálně aktivizační služby
SF EU	Strukturální fondy Evropské unie
SPRSS LK	Střednědobý plán rozvoje sociálních služeb v Libereckém kraji
SVL	Sociálně vyloučená lokalita - místo
SWOT	Analýzy silných, slabých stránek, příležitostí a hrozeb
TP	Terénní programy
UD	Uživatelé drog
ÚP	Úřad práce
ZP	Zdravotní postižení
ZS	Základní síť sociálních služeb Libereckého kraje